



Evropská unie
Evropský sociální fond
Operační program Zaměstnanost



Pokračování komunitního plánování sociálních služeb ORP Jindřichův Hradec
registrační číslo: CZ.03.2.63/0.0/0.0/16_063/0006571

Komunitní plán sociálních služeb ORP Jindřichův Hradec 2020–2022

OBSAH

OBSAH	2
ZÁKLADNÍ POJMY	3
ORGANIZACE A PRŮBĚH PLÁNOVÁNÍ.....	6
ANALYTICKÁ ČÁST	10
Údaje o regionu	10
Historie i současnost regionu	20
Obyvatelstvo.....	28
Nezaměstnanost.....	50
Sociální dávky	58
Vybavenost území	62
MAPOVÁNÍ STAVU DROGOVÉ SCÉNY V J. HRADCI.....	67
ANALÝZA VYUŽÍVÁNÍ TERÉNNÍCH SOCIÁLNÍCH SLUŽEB V ORP JINDŘICHŮV HRADEC	69
ANALÝZA POTŘEBNOSTI OSOBNÍ ASISTENCE.....	71
ANALÝZA MOŽNOSTÍ ZŘÍZENÍ SENIOR TAXI V J. HRADCI.....	72
BEZBARIÉROVÁ MAPA JINDŘICHOVA HRADCE.....	73
SLUŽBY PRO SENIORY	75
Priorita 1. Podpora systému poskytovaných služeb pro seniory	77
Priorita 2. Rozvoj systému poskytovaných služeb pro seniory.....	82
Priorita 3. Doprovodná opatření k sociálním službám pro seniory	86
SLUŽBY PRO OSOBY SE ZDRAVOTNÍM POSTIŽENÍM.....	92
Priorita 1. Podpora systému poskytovaných služeb pro osoby se zdravotním postižením ..	95
Priorita 2. Rozvoj systému poskytovaných služeb pro osoby se zdravotním postižením..	115
Priorita 3. Doprovodná opatření k sociálním službám pro osoby se zdr. postižením	120
SLUŽBY PRO DĚTI A MLÁDEŽ.....	127
Priorita 1. Podpora systému poskytovaných služeb pro děti a mládež	128
Priorita 2. Rozvoj systému poskytovaných služeb pro děti a mládež	130
Priorita 3. Doprovodná opatření k sociálním službám pro děti a mládež	131
SLUŽBY PRO OSOBY OHROŽENÉ SOCIÁLNÍM VYLOUČENÍM.....	139
Priorita 1. Podpora systému poskytovaných služeb pro osoby ohrožené soc. vyloučením	141
Priorita 2. Rozvoj systému poskytovaných služeb pro osoby ohrožené soc. vyloučením.	150
Priorita 3. Doprovodná opatření k soc. službám pro osoby ohrožené soc. vyloučením	154
SLUŽBY V KARDAŠOVĚ ŘEČICI.....	161
Priorita 1. Podpora systému poskytovaných služeb v Kardašově Řečici.....	161
Priorita 2. Rozvoj systému poskytovaných služeb v Kardašově Řečici	163
Priorita 3. Doprovodná opatření k sociálním službám v Kardašově Řečici.....	164
SLUŽBY NA NOVOBYSTRICKU	170
Priorita 1. Podpora systému poskytovaných služeb na Novobystřicku	170
Priorita 2. Rozvoj systému poskytovaných služeb na Novobystřicku	172
Priorita 3. Doprovodná opatření k sociálním službám na Novobystřicku	173
SLUŽBY NA NOVOVČELNICKU	176
Priorita 1. Podpora systému poskytovaných služeb na Novovčelnicku.....	176
Priorita 3. Doprovodná opatření k sociálním službám na Novovčelnicku.....	178
SLUŽBY NA STRMILOVSKU	184
Priorita 2. Rozvoj systému poskytovaných služeb na Strmilovsku	184
Priorita 3. Doprovodná opatření k sociálním službám na Strmilovsku.....	188
SPOLEČNÁ OPATŘENÍ	192
Priorita 1. Společná opatření pro ORP J. Hradec	192

ZÁKLADNÍ POJMY

Komunitní plánování

Komunita je tvořena lidmi, kteří žijí v jednom místě, mají mezi sebou různé sociální vazby a jsou vázáni nejen k sobě navzájem, ale také k místu, kde žijí. Zájmy, potřeby a nároky týkající se kvality života občanů i komunity jsou uspokojovány ve spolupráci s jejími dalšími příslušníky. Jejich zájmy a potřeby se mohou lišit. Lidé by měli v komunitě o svých potřebách a zájmech diskutovat a společně hledat řešení, která by alespoň částečně vyhovovala všem a pro nikoho nebyla prohrou. Slovo „plánování“ zahrnuje proces, v jehož rámci se komunita chce dostat ze současné situace do budoucnosti, která by lépe vyhovovala občanům komunity. Plánování je cestou ze současnosti do místa pojmenovaného „dohodnutá budoucnost“.

Co to je komunitní plánování?

Metoda, která umožňuje zpracovávat rozvojové materiály pro různé oblasti veřejného života a která posiluje principy zastupitelské demokracie. Znakem metody je důraz kladený na:

- zapojování všech, kterých se zpracovávaná oblast týká;
- dialog a vyjednávání;
- dosažení výsledku, který je přijat a podporován většinou účastníků.

Co to je komunitní plánování sociálních služeb?

- Metoda, kterou lze na úrovni obcí plánovat sociální služby tak, aby odpovídaly místním specifikům i potřebám jednotlivých občanů.
- Otevřený proces zjišťování potřeb a zdrojů a hledání nejlepších řešení v oblasti sociálních služeb.

Co je cílem komunitního plánování sociálních služeb?

- posilovat sociální soudržnost komunity,
- podporovat sociální začleňování a předcházet sociálnímu vyloučení jednotlivců i skupin,
- cílem komunitního plánu sociálních služeb je při efektivním využití všech zdrojů v komunitě naplňovat skutečné potřeby občanů v oblasti sociálních služeb.

Komunitní plánování sociálních služeb je ve své podstatě nekončící proces hledání potřeb v oblasti sociálních služeb, které v komunitě (městě, obci) vyvstávají, stanovování priorit (toho, co je nutno řešit dříve a co později) a porovnávání potřeb s dostupnými zdroji (finančními a materiálními možnostmi těch, kdo služby poskytují). Při komunitním plánování se vychází z porovnání existující nabídky sociálních služeb se zjištěnými potřebami uživatelů a potenciálních uživatelů.

Sociální služby

Sociální služby pomáhají lidem žít běžným životem – umožňují jim pracovat, nakupovat, navštěvovat školy, navštěvovat místa víry, účastnit se aktivit volného času, starat se sám o sebe a o domácnost, apod. Zaměřují se na zachování co nejvyšší kvality a důstojnosti jejich života. Sociální služby jsou poskytovány jednotlivcům, rodinám i skupinám obyvatel. Mezi nejpočetnější skupiny příjemců sociálních služeb patří zejména senioři, lidé se zdravotním postižením, rodiny s dětmi, ale také lidé, kteří z různých důvodů žijí „na okraji“ společnosti.

Sociální službou se dle zákona č. 108/2006 Sb., o sociálních službách, ve znění pozdějších předpisů, rozumí činnost nebo soubor činností podle tohoto zákona zajišťujících pomoc a podporu osobám za účelem sociálního začlenění nebo prevence sociálního vyloučení.

Prostřednictvím sociálních služeb je zajišťována pomoc při péči o vlastní osobu, zajištění stravování, ubytování, pomoc při zajištění chodu domácnosti, ošetřování, pomoc s výchovou, poskytnutí informace, zprostředkování kontaktu se společenským prostředím, psycho a socioterapie, pomoc při prosazování práv a zájmů atd.

Cílem služeb bývá mimo jiné:

- podporovat rozvoj nebo alespoň zachování stávající soběstačnosti uživatele, jeho návrat do vlastního domácího prostředí, obnovení nebo zachování původního životního stylu;
- rozvíjet schopnosti uživatelů služeb a umožnit jim, pokud toho mohou být schopni, vést samostatný život;
- snížit sociální a zdravotní rizika související se způsobem života uživatelů.

K pokrytí nákladů spojených s úhradou některých sociálních služeb, resp. se zajištěním potřebné pomoci slouží příspěvek na péči.

Sociální služby lze podle cíle a zaměření rozdělit do 3 základních skupin:

- a) sociální poradenství
- b) služby sociální péče
- c) služby sociální prevence

Sociální služby lze poskytovat v těchto formách:

- a) pobytové
- b) ambulantní
- c) terénní

Sociální poradenství zahrnuje:

- a) *základní sociální poradenství* – je povinen poskytnout každý poskytovatel soc. služeb,
- b) *odborné sociální poradenství* – je poskytováno se zaměřením na potřeby jednotlivých okruhů sociálních skupin osob v občanských poradnách, manželských a rodinných poradnách, poradnách pro seniory, poradnách pro osoby se zdravotním postižením, poradnách pro oběti trestných činů a domácího násilí; zahrnuje též sociální práci s osobami, jejichž způsob života může vést ke konfliktu se společností. Součástí odborného poradenství je i půjčování kompenzačních pomůcek.

Služby sociální péče napomáhají osobám zajistit jejich fyzickou a psychickou soběstačnost s cílem umožnit jim v nejvyšší možné míře zapojení do běžného života společnosti a v případech, kdy toto vylučuje jejich stav, zajistit jim důstojné prostředí a zacházení.

Služby sociální prevence napomáhají zabránit sociálnímu vyloučení osob, které jsou tímto ohroženy pro krizovou sociální situaci, životní návyky a způsob života vedoucí ke konfliktu se společností, sociálně znevýhodňující prostředí a ohrožení práv a oprávněných zájmů trestnou činností jiné fyzické osoby. Cílem služeb sociální prevence je napomáhat osobám překonávat jejich nepříznivé sociální situace a chránit společnost před vznikem a šířením nežádoucích společenských jevů.

Mezi služby sociální péče patří:	Mezi služby sociální prevence patří:
<p>Osobní asistence Pečovatelská služba Tísňová péče Průvodcovské a předčitatelské služby Podpora samostatného bydlení Odlehčovací služby Centra denních služeb Denní stacionáře Týdenní stacionáře Domovy pro osoby se zdravotním postižením Domovy pro seniory Domovy se zvláštním režimem Chráněné bydlení Sociální služby poskytované ve zdravotnických zařízeních ústavní péče</p>	<p>Raná péče Telefonická krizová pomoc Tlumočnické služby Azylové domy Domy na půl cesty Kontaktní centra Krizová pomoc Intervenční centra Nízkoprahová denní centra Nízkoprahová zařízení pro děti a mládež Noclehárny Služby následné péče Sociálně aktivizační služby pro rodiny s dětmi Sociálně aktivizační služby pro seniory a osoby se zdravotním postižením Sociálně terapeutické dílny Terapeutické komunity Terénní programy Sociální rehabilitace</p>

ORGANIZACE A PRŮBĚH PLÁNOVÁNÍ

Základní informace o projektu

Projekt byl zaměřen na udržení procesu plánování sociálních služeb na území ORP Jindřichův Hradec a na vypracování aktuálního plánu. Plán pomůže zajistit fungování sítě potřebných sociálních služeb. Konkrétním přínosem pro obce bude hledání možností pro zajišťování sociálních služeb potřebným občanům, propojení se službami poskytovanými v J. Hradci a přímé napojení na proces komunitního plánování sociálních služeb v Jihočeském kraji. Bez zapojení do procesu plánování ztrácí služby naději na dotace ze strany Kraje, státu i EU.

V rámci projektu byl také vytvořen katalog všech poskytovatelů sociálních služeb, který je k dispozici všem obcím.

Projekt navazuje na předchozí procesy:

- Komunitní plán sociálních služeb pro město J. Hradec (zpracování bylo podpořeno z ROP a probíhalo v letech 2007–2008).
- Plánování sociálních služeb v Jihočeském kraji 2012–2013 (V rámci plnění zakázky tohoto projektu byly zpracovány analýzy: poskytovatelů, využití pečovatelské služby, problematiky ubytoven a osob s duševním onemocněním. Byl vydán katalog poskytovatelů sociálních služeb. Další aktivitou byl Den zdraví a poskytovatelů sociálních služeb).
- Komunitní plánování sociálních služeb ORP Jindřichův Hradec (probíhalo v letech 2015-2017 s podporou ESF).

Období realizace
1.1.2018 - 31.12.2019

Hlavní aktivity

Aktualizace základních dokumentů, evaluace a hodnocení předchozího procesu

Byla aktualizována metodika pro plánování sociálních služeb na území SO ORP J. Hradec. Řídící skupina aktualizovala základní listinu a jednací řády. Na začátku plánování byla také provedena evaluace a hodnocení efektivity předchozího procesu plánování.

Monitoring a vyhodnocení KPSS J. Hradec

V průběhu realizace projektu bylo vyhodnoceno plnění předchozích komunitních plánů, zpracovaných na území ORP J. Hradec. Vyhodnocení provedly příslušné pracovní skupiny. Vyhodnocení je přístupné na internetu.

Informační kampaň

Informační kampaň probíhala po celou dobu realizace projektu. Cílem bylo poskytnutí informací o komunitním plánování sociálních služeb široké veřejnosti a zapojení maximálního počtu obyvatel regionu do procesu plánování.

Veřejná setkání a kulaté stoly starostů

Cílem prvního veřejného setkání, které se uskutečnilo 12. dubna 2018 bylo seznámení veřejnosti s významem komunitního plánování sociálních služeb a s obsahem projektu. Dále byly prezentovány předchozí komunitní plány sociálních služeb zpracované na území SO ORP J. Hradec. Účastníci diskutovali o hlavních problémech v sociální oblasti.

Na druhém veřejném projednání 18. listopadu 2019 byl představen návrh komunitního plánu. Účastníci měli možnost klást otázky a připomínkovat zejména jeho opatření a aktivity. Sebrané připomínky byly následně zpracovány.

Zástupci obcí se sešli u kulatých stolů starostů. První setkání se uskutečnilo 25. dubna 2019 a bylo zaměřeno na hodnocení sociální situace v území. Na druhém 1. listopadu 2019 byl projednán návrh komunitního plánu.

Analýza aktuální sociální situace v regionu

Během projektu byly vypracovány tyto analýzy:

Sociodemografická analýza regionu – je součástí tohoto plánu a zahrnuje potřebné statistické údaje za území SO ORP J. Hradec.

Analýza zajištění sociálních služeb – analýza obsahuje popis všech poskytovatelů sociálních služeb v regionu, popis zaměření jejich služeb, cílových skupin, kapacit atd. Analýza byla využita také při sestavení *Katalogu poskytovatelů sociálních služeb*.

Analýza potřeb poskytovatelů – shrnuje hlavní problémy a také rozvojové záměry poskytovatelů sociálních a doprovodných služeb. Byla významným podkladem pro tvorbu nového plánu.

Analýza zadavatelů – popisuje situaci v obcích ve vztahu k vytváření podmínek pro rozvoj sociální péče a pro uspokojování potřeb občanů, kteří patří mezi osoby sociálně vyloučené a sociálním vyloučením ohrožené. Zabývá se také rozvojovými záměry obcí.

Průzkumy potřeb cílových skupin – na základě požadavků jednotlivých pracovních skupin byly vypracovány tyto specifické průzkumy:

- Mapování stavu drogové scény v Jindřichově Hradci
- Analýza Využívání terénních sociálních služeb v ORP Jindřichův Hradec
- Analýza potřebnosti osobní asistence
- Analýza možností zřízení senior taxi v J. Hradci
- Bezbariérová mapa Jindřichova Hradce

Stručný závěr ze specifických analýz je vždy u popisu příslušné oblasti a také na internetu.

Jednání řídicí skupiny

Řídicí skupina koordinovala proces komunitního plánování. Mimo jiné schválila jednacích řády, připomínkovala veškeré analýzy, podporovala činnost pracovních skupin. V samém začátku stanovila priority plánu (hlavní témata, kterými se plánovací proces zabýval). Dále připomínkovala návrhy opatření a aktivit. Připomínkovala a schvalovala finální výstupy.

Jednání pracovních skupin

V J. Hradci pracovaly čtyři pracovní skupiny, na ostatním území ORP pracovaly další čtyři skupiny. Tyto se scházely v Kardašově Řečici, Nové Bystřici, Nové Včelnici a Strmilově. Pracovní skupiny spolupracovaly při průzkumech a sběru podkladů pro analýzy. Pro každou prioritní oblast komunitního plánování byly vypracovány SWOT analýzy, byla navržena opatření k jednotlivým prioritám a vypracovány podrobné návrhy aktivit. Celkem se uskutečnilo 39 jednání pracovních skupin.

Vytvoření plánu a katalogu, distribuce

Na konci procesu byl zkompletován dokument *Komunitní plán sociálních služeb ORP J. Hradec*. Jako součást plánu jsou přílohy s podrobnými analýzami. Byl vypracován *Katalog poskytovatelů sociálních služeb v ORP Jindřichův Hradec*. Vytvořený katalog je převeden do interaktivní formy, která umožňuje jeho průběžnou aktualizaci samotnými poskytovateli.

Schválení plánu

Po veřejném projednání plánu a zapracování připomínek byl návrh plánu schválen řídicí skupinou dne 5. 12 2019 a předložen k projednání a schválení zastupitelstvy všech měst a obcí, včetně města J. Hradce. Zastupitelstvo města J. Hradec schválilo plán usnesením č. 235/13Z/2019 ze dne 18.12.2019.

Organizační zajištění

Realizátorem projektu bylo Centrum pro komunitní práci jižní Čechy (CpKP).

V čele organizační struktury stála řídicí skupina, složená ze zástupců zadavatelů, poskytovatelů a uživatelů sociálních služeb. Organizační zajištění měl na starost realizační tým. Hlavní podíl na přípravě vlastního plánu pak měly pracovní skupiny.

Řídicí skupina

- rozhoduje o počtu a zaměření pracovních skupin;
- připomínkuje a schvaluje výstupy z pracovních skupin;
- projednává a schvaluje plnění jednotlivých aktivit projektu;
- pověřuje odpovědností realizační tým za přenos informací mezi řídicí skupinou, pracovními skupinami a kontaktními osobami na obcích;
- předkládá výsledný dokument zastupitelstvům jednotlivých obcí.

Členové řídicí skupiny:

Ing. Blížilová Magda	město Jindřichův Hradec
Ing. Blížilová Petra	město Jindřichův Hradec
Mgr. Šindelářová Zdeňka	město Jindřichův Hradec
Mgr. Papáčková Lucie	město Jindřichův Hradec
MVDr. Nekut Petr	město Kardašova Řečice
Mgr. Hubinger Rudolf	město Nová Bystřice
Šívrová Andrea	město Nová Včelnice
Bc. Nebeská Pavlína	město Nová Včelnice
Mgr. Sedláková Jaroslava, PhD.	město Strmilov
Mgr. Adamec Aleš	Centrum sociálních služeb Jindřichův Hradec, Chráněné bydlení Naplno
PaedDr. Blažková Drahomíra	Otevřená OKNA, z.ú.

Pracovní skupiny

- Jsou základním článkem komunitního plánování sociálních služeb.
- Skládají se ze zájemců z řad poskytovatelů, zadavatelů a uživatelů sociálních služeb a zástupců veřejnosti.
- Činnost pracovních skupin organizuje místní odborný pracovník.
- Místní odborný pracovník či vedoucí pracovní skupiny zajišťuje přenos informací do řídicí skupiny.
- Mezi úkoly pracovní skupiny patří zejména:
 - připomínkovat (průběžné i závěrečné znění) analytické (popisné) části komunitního plánu s ohledem na tematickou oblast, pro kterou je pracovní skupina zřízena,
 - navrhovat způsoby zjišťování potřeb cílových skupin; zjištěné informace jsou součástí analýzy a podkladem pro navrhování opatření a priorit rozvoje sociálních služeb,

- na základě analýzy služeb a potřeb definovat potřebnost sociálních služeb, změnu jejich kvality nebo kvantity na území správního obvodu obce s rozšířenou působností J. Hradec s ohledem na tematickou oblast, pro kterou je pracovní skupina zřízena,
- navrhovat cíle, priority, opatření a konkrétní projektové záměry, které by napomohly řešení zjištěných potřeb uživatelů sociálních služeb v tematické oblasti, pro kterou je pracovní skupina zřízena,
- vypořádávat připomínky z veřejných projednání návrhu komunitního plánu,
- spolupracovat při realizaci a hodnocení naplánovaných opatření, aktivit a projektů,
- informovat uživatele, zadavatele a poskytovatele sociálních služeb o projednávaných a navrhovaných aktivitách a materiálech, sbírat podněty a připomínky a předkládat je k projednání v pracovních skupinách.
- V J. Hradci pracovaly odborné pracovní skupiny:
 - senioři
 - osoby se zdravotním postižením
 - děti a mládež
 - osoby ohrožené sociálním vyloučením
- Další pracovní skupiny pracovaly v obcích a byly zaměřeny územně:
 - Kardašova Řečice
 - Nová Bystřice
 - Nová Včelnice
 - Strmilov

ANALYTICKÁ ČÁST

Údaje o regionu

Základní údaje o správním obvodu ORP Jindřichův Hradec

Území správního obvodu obce s rozšířenou působností Jindřichův Hradec (dále také ORP Jindřichův Hradec, region JH nebo Jindřichohradecko) je součástí Jihočeského kraje. Na území je 58 obcí: Bednárec, Bednářeček, Blažejov, Bořetín, Březina, Číměř, Člunek, Deštná, Dívčí Kopy, Dolní Pěna, Dolní Žďár, Doňov, Druče, Hadravova Rosička, Hatín, Horní Pěna, Horní Radou, Horní Skrýchov, Hospříz, Jarošov nad Nežárkou, Jilem, Jindřichův Hradec, Kačlehy, Kamenný Malíkov, Kardašova Řečice, Kostelní Radouň, Kunžak, Lásenice, Lodhéřov, Nová Bystřice, Nová Olešná, Nová Včelnice, Okrouhlá Radouň, Pístina, Plavsko, Pleše, Pluhův Žďár, Polště, Popelín, Příbraz, Ratiboř, Rodvínov, Roseč, Rosička, Staré Město pod Landštejnem, Stráž nad Nežárkou, Strmilo, Strážovice, Světky, Újezdec, Velký Ratmírov, Víšňová, Vlčetinec, Vydrův, Záhoří, Zahrádky, Žďár. Počet částí obce je 148.

Mapa č.1: Mapa správních obvodů Jindřichohradecka (k 1.1.2018)

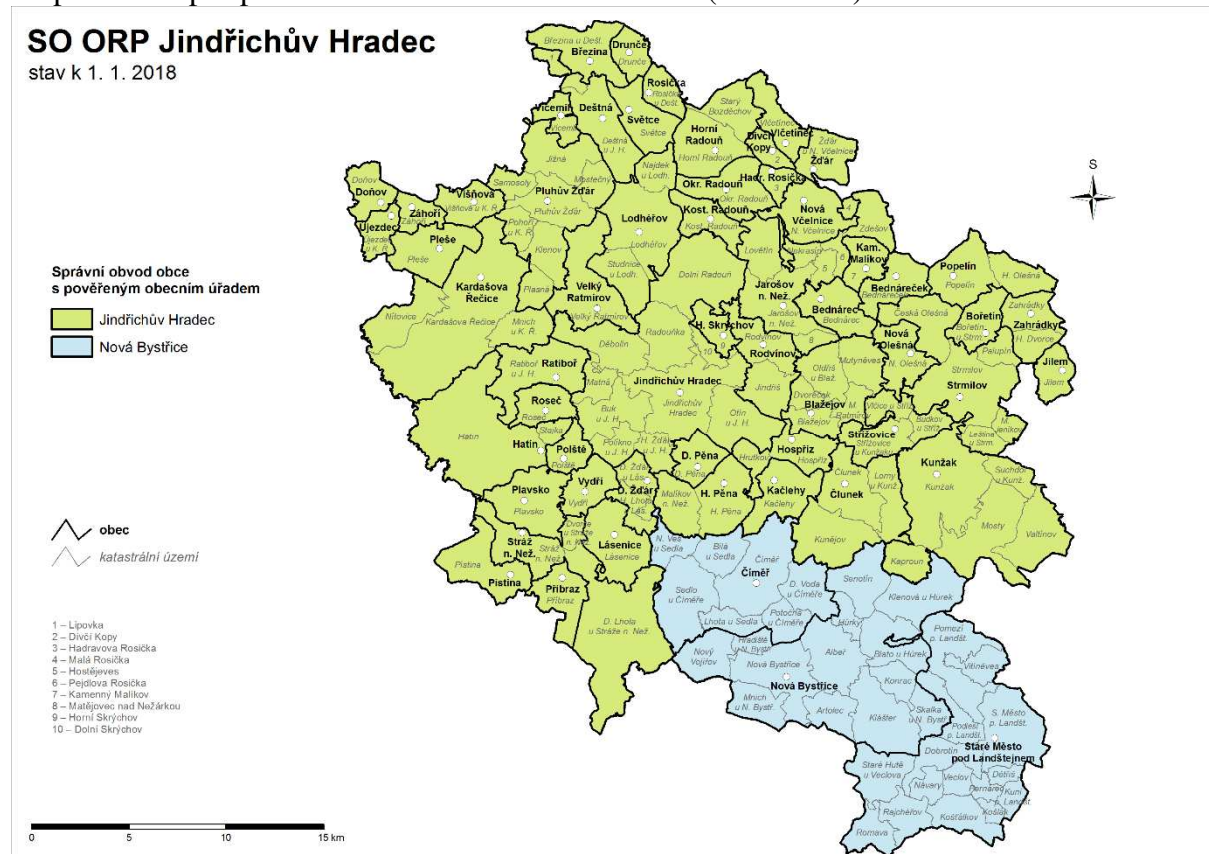

V polovině roku 2018 má statut města 7 obcí na území ORP. Největší je Jindřichův Hradec (21 460 obyvatel). Ostatní města jsou již podstatně menší Nová Bystřice (3 309 obyvatel), Nová Včelnice (2 272 obyvatel), Kardašova Řečice (2 203 obyvatel), Strmilov (1 417 obyvatel), Stráž nad Nežárkou (842 obyvatel), Deštná (758 obyvatel). Velkými obcemi, které však nemají statut města jsou Kunžak (1 485 obyvatel) a Jarošov nad Nežárkou (1 107 obyvatel). Z hlediska

výkonu státní správy je Jindřichův Hradec obcí s rozšířenou působností (ORP, obec III) Nová Bystřice je obcí s pověřeným obecním úřadem (obec II).

Popis území

ORP Jindřichův Hradec se nachází na území bývalého největšího, ale současně řídko zalidněného okresu České republiky, okresu Jindřichův Hradec. Zaujímá okrajovou polohu jak v rámci České republiky tak i Jihočeského kraje. Leží mimo hlavní dopravní osy a hlavní rozvojové oblasti celorepublikového významu.

Hlavní vazbou je vazba na krajské město České Budějovice (cca 53 km), ostatní vazby (Tábor – 49 km, Praha – 135 km, Brno – 135 km) mají menší význam. Pro Jindřichohradecko je důležité sousedství s Rakouskem, s nímž má společné aktivity v rámci Euroregionu a spolupráce s ostatními obcemi okresu Jindřichův Hradec – Třeboní (30 km) a Dačicemi (36 km).

ORP Jindřichův Hradec se rozkládá na ploše 93 371 ha, v polovině roku 2018 zde žilo 47 131 obyvatel. Průměrná hustota zalidnění činila 50,5 obyvatel na km².

Mapa. č.2: Geografická mapa regionu JH

SO ORP Jindřichův Hradec

obecně-geografická mapa
územní struktura k 1. 1. 2016

počet obyvatel obce

- do 499
- 500 – 999
- 1 000 – 1 999
- 2 000 – 4 999
- 20 000 – 49 999

- + významný výškový bod
- ✈ letiště
- 🚂 železniční stanice
- 🚊 železniční trať

druh silnice

- silnice I. třídy
- silnice II. třídy
- silnice III. třídy
- neevidovaná silnice

- významný vodní tok
- vodní plocha
- bažiny a rašeliníště
- lesy

©ArcOR, ARCDATA PRAHA, ZÚ, ČSÚ, 2016



Území ORP Jindřichův Hradec je charakterizováno poměrně rozsáhlými lesními porosty a vodními plochami, zejména rybníky. Jindřichohradecko se pyšní především přírodními zajímavostmi a rezervacemi.

Krajina je mírně zvlněná, většinu území tvoří plochá pahorkatina s výškovým rozmezím od 400 do 700 m.n.m. Z hlediska krajinného a přírodního jde o velmi cenné území s charakteristickými širšími říčními údolími, množstvím rybníčních soustav, vodních toků a mokřadů. Významným prvkem, jsou hojné lesní porosty, které jsou většinou tvořeny monokulturami smrku.

Geomorfologicky náleží území mikroregionu k provincii České vysočiny, k soustavě Českomoravské, podsoustavě Českomoravská vrchovina a jejímu celku Křemešnická vrchovina. Pedologicky je území mikroregionu hodnocená jako poměrně jednoduché. Převážnou část regionu pokrývají žuly a granodiority Českomoravské vrchoviny.

Ústřední část masivu Jihlavských vrchů a Novobystřická vrchovina obklopují území ze severu a východu. Masiv Jihlavských vrchů na východě přechází ve značně rozčleněnou pahorkatinu Dačickou, na západě pak v obdobnou pahorkatinu Jindřichohradeckou, jejíž osou je řeka Nežárka. Jižní část území lemují Javořícká vrchovina. Na západní hranici navazuje mikroregion na Třeboňskou pánev, která je odlišným prvkem v pahorkatinném charakteru povrchu Českomoravské vrchoviny; má zvlněný reliéf jen při okrajích a je položena ve výšce 400 – 500 m.n.m.

Dle Quitta se nachází ORP Jindřichův Hradec v mírně teplé a vlhké vrchovinné oblasti. Podnebí regionu ovlivňují především rozsáhlé vodní plochy, které jsou velkými akumulátory tepla, regulují množství srážek i zchlazování. Nejteplejší oblastí je Třeboňská pánev, mezi relativně chladnější oblasti patří Studenecko v okolí Javořice a jižní část mikroregionu, kam zasahuje Česká Kanada.

Převzato z: Sociodemografická analýza území správního obvodu obce s rozšířenou působností Jindřichův Hradec, 2012

Tab. č.1: Územní teploty 2018

		leden	únor	březen	duben	květen	červen	červenec	srpen	září	říjen	listopad	prosinec
Jihočeský kraj	T	1,8	-3,9	0,6	12,1	15,4	16,8	18,6	19,5	13,6	9,3	3,4	x
	N	-2,2	-1,3	2,5	7,2	12,5	15,3	17,3	16,7	12,3	7,6	2,4	x
	O	4	-2,6	-1,9	4,9	2,9	1,5	1,3	2,8	1,3	1,7	1	x

Zdroj: <http://portal.chmi.cz/historicka-data/pocasi/uzemni-teploty#>

Vysvětlivky:

T = teplota vzduchu [°C]

N = dlouhodobý normál teploty vzduchu 1981-2010 [°C]

O = odchylka od normálu [°C]

Tab. č.2: Územní srážky 2018

		leden	únor	březen	duben	květen	červen	červenec	srpen	září	říjen	listopad	prosinec
Jihočeský kraj	S	47	19	28	12	89	105	50	49	68	34	35	x
	N	40	35	49	41	71	85	92	85	57	43	44	x
	%	118	54	57	29	125	124	54	58	119	79	80	x

Zdroj: <http://portal.chmi.cz/historicka-data/pocasi/uzemni-srazky#>

Vysvětlivky:

S = úhrn srážek [mm]

N = dlouhodobý srážkový normál 1981-2010 [mm]

% = úhrn srážek v % normálu 1981–2010

Ve správním obvodu obce s rozšířenou působností je rovněž řada významných rybníčních soustav, největšími rybníky jsou Holná (výměra 229,8 ha), Kačležský (157,7 ha), Krvavý (127 ha), Velký řečický (85,5 ha), Ratmírovský (78 ha), Hejtman (68,4 ha), Osika (67,3 ha), Pěněnský (65 ha), Mutina (62 ha), Kardaš (57,6 ha), Komorník (56,3 ha), Velká Lásenice (54 ha), Polom (52 ha), Velký Hroch (49,9 ha) a Vajgar (36,0 ha). Vodní plocha má rozlohu 5 064 ha, tj. 5,4% území správního obvodu.

Převzato z: Krizový plán obce s rozšířenou působností Jindřichův Hradec, POMOCNÁ ČÁST C.5.1)

Celý bývalý okres Jindřichův Hradec se vyznačuje přítomností velkého počtu rybníků. Jejich celková plocha je více než 11,5 tis. hektarů. Zdejší rybníky tvoří 20% rybníčních ploch celé České republiky. Nejvýznamnějšími staviteli rybníků a zejména treboňské rybníční soustavy byli Štěpánek Netolický a Jakub Krčín z Jelčan.

Z hydrologického hlediska náleží území Jindřichohradecka do povodí I. řádu Labe, II. řádu Vltava, III. řádu Lužnice, IV. Řádu Nežárka. Východně od Jindřichohradecka se nachází hlavní evropské rozvodí – území patří Vltavě a Labi (Severní moře), východním směrem pak sbírá své přítoky Moravská Dyje (Lipnický potok, Vápovka), která ústí přes Dunaj do Černého moře.

Převzato z: Sociodemografická analýza území správního obvodu obce s rozšířenou působností Jindřichův Hradec, 2012

Tab. č.3: Členění území – srovnávací tabulka

Členění území	2001	2006	2012	2018 (k 9.8.)
Počet obcí	58	58	58	58
Počet částí obcí	148	148	148	148
Počet základ. sídelních jednotek	185	185	189	202
Počet katastrálních území	143	143	143	143
Počet obcí se statutem města	4	7	7	7
Počet obcí se statutem městyse	x	-	-	1

Tab. č.4: Pozemky – srovnávací tabulka

Pozemky	2001	2006	2012	2018 (k 9.8.)
Výměra v ha	93 322	93 326	93 351	93 371
zemědělská půda	46 118	45 611	45 113	45 026
lesní pozemky	37 871	35 168	35 526	35 643
Hustota zalidnění (osoby/km ²)	50,5	50,7	51	50,5

Tab. č.5: Základní údaje o obcích 2018

Název obce	Výměra celkem v ha	Nadm. výška m n. m.	První písemná zpráva	Počet katastrů	Počet částí obce	Počet ZSJ	Vzdálenost od krajského města v km	Vzdálenost od obce s rozšířenou působností v km
Bednárec	781	515	1377	1	1	1	60,3	10,7
Bednářeček	694	549	1499	1	1	1	64,5	15,0
Blažejov	1 989	506	1369	5	5	5	58,7	9,4
Bořetín	588	580	1404	1	1	1	71,1	21,5
Březina	951	560	1294	1	1	1	56,8	19,8
Číměř	4 578	519	1359	7	7	7	51,0	11,0
Čluněk	2 495	544	1542	3	3	3	60,2	12,1
Deštná	1 270	420	1294	2	2	2	54,6	16,7
Dívčí Kopy	272	565	1267	1	1	1	66,6	20,1
Dolní Pěna	530	473	1359	1	1	1	49,8	5,8
Dolní Žďár	684	455	1411	2	2	2	45,7	6,3
Doňov	513	441	1397	1	1	1	40,0	19,6
Drunče	411	566	1267	1	2	2	58,8	21,3
Hadravova Rosička	270	537	1549	1	1	1	65,5	15,9
Hatín	2 991	484	1384	2	3	3	40,0	10,4
Horní Pěna	1 485	496	1359	2	2	2	53,4	6,5
Horní Radouň	1 536	558	1487	2	4	4	75,0	20,5

Horní Skrýchov	363	484	1384	1	1	1	54,8	5,2
Hospříz	860	525	1654	2	2	2	56,4	6,8
Jarošov nad Nežárkou	2 776	476	1340	7	8	7	59,1	9,5
Jilem	455	614	1358	1	1	1	71,7	25,7
Jindřichův Hradec	7 429	475	1220	10	14	35	49,8	x
Kačlehy	874	539	1399	1	1	1	54,8	8,6
Kamenný Malíkov	473	526	1654	1	1	1	63,4	13,9
Kardašova Řečice	4 583	439	1340	3	3	5	43,3	13,8
Kostelní Radouň	591	513	1354	1	1	1	60,9	11,6
Kunžak	4 956	575	1365	5	7	7	67,1	17,8
Lásenice	1 041	450	1391	1	1	1	45,2	9,3
Lodhéřov	2 375	535	1294	3	3	3	57,3	9,3
Nová Bystřice	8 183	588	1775	13	13	17	58,2	18,2
Nová Olešná	723	543	1379	1	1	1	65,2	15,7
Nová Včelnice	1 010	507	1360	1	1	3	63,2	13,6
Okrouhlá Radouň	908	625	1389	1	1	1	62,8	17,0
Pístitina	1 015	458	1397	1	1	1	38,2	16,9
Plavsko	1 089	464	1379	1	1	1	39,0	16,2
Pleše	984	487	1382	1	1	1	42,2	15,6
Pluhův Žďár	3 338	478	1267	7	8	8	49,8	14,0
Polště	413	511	1389	1	1	1	43,4	9,0
Popelín	1 347	575	1349	2	2	3	68,6	19,1
Příbraz	711	468	1518	1	1	3	42,5	12,9
Ratiboř	1 169	512	1384	1	1	1	46,6	7,9
Rodvínov	1 272	475	1319	2	2	2	54,9	5,4
Roseč	546	502	1367	1	1	1	44,0	9,6
Rosička	395	427	1603	1	1	1	65,5	19,0
Staré Město pod Landštejnem (městys)	6 925	545	1495	15	8	15	68,5	28,5
Stráž nad Nežárkou	3 629	450	1284	3	3	5	38,3	13,7
Strmilov	3 061	545	1255	5	5	5	67,4	21,9
Střížovice	1 236	532	1381	3	3	3	63,3	20,0
Světce	759	440	1255	1	1	1	56,2	24,8
Újezdec	422	448	1340	1	1	1	38,9	19,2
Velký Ratmírov	1 357	513	1420	1	1	1	52,4	7,5
Vícemil	382	540	1378	1	1	2	52,8	20,4
Višňová	578	478	1340	1	1	1	48,5	17,8
Vlčetínec	622	545	1359	1	1	1	67,7	19,0
Vydří	587	483	1364	1	1	1	46,5	7,5
Záhoří	361	465	.	1	1	1	40,9	18,8
Zahrádky	820	594	1353	2	2	2	72,4	27,8
Žďár	713	505	1549	2	2	2	72,8	16,9

Porovnání území s ostatními částmi Jihočeského kraje

Jihočeský kraj má rozlohu 10 058 km², to je 12,8 % z území celé České republiky. 1/3 tvoří lesy, 4% pokrývají vodní plochy.

V rámci reformy veřejné správy bylo v Jihočeském kraji ustaveno 17 správních obvodů obcí s rozšířenou působností:

Blatná, České Budějovice, Český Krumlov, Dačice, Jindřichův Hradec, Kaplice, Milevsko, Písek, Prachatice, Soběslav, Strakonice, Tábor, Trhové Sviny, Třeboň, Týn nad Vltavou, Vimperk, Vodňany.

Graf č.1: Výměra v ha ve správních obvodech Jihočeského kraje (k 31.12.2017)

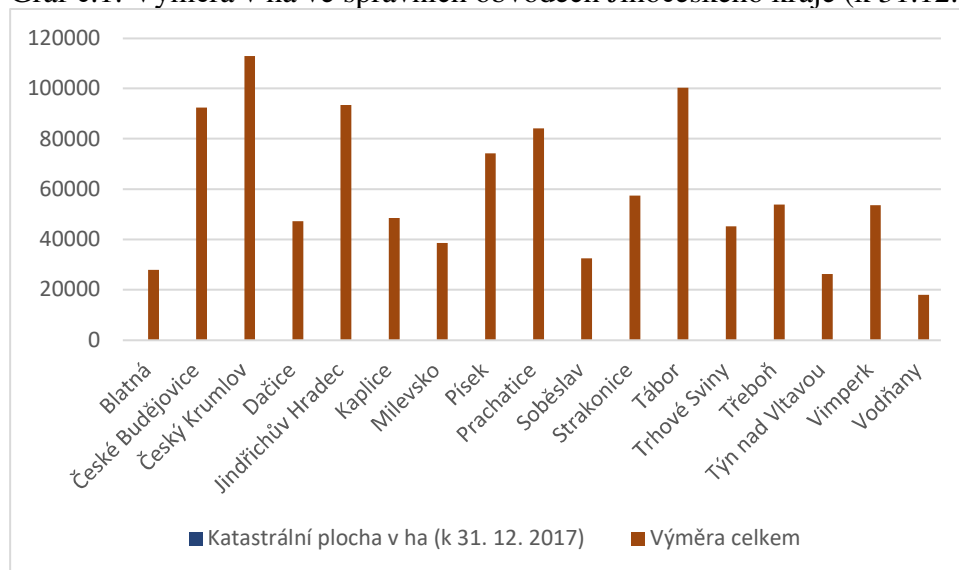

Graf č.2: Počet obcí ve správních obvodech Jihočeského kraje (k 31.12.2017)

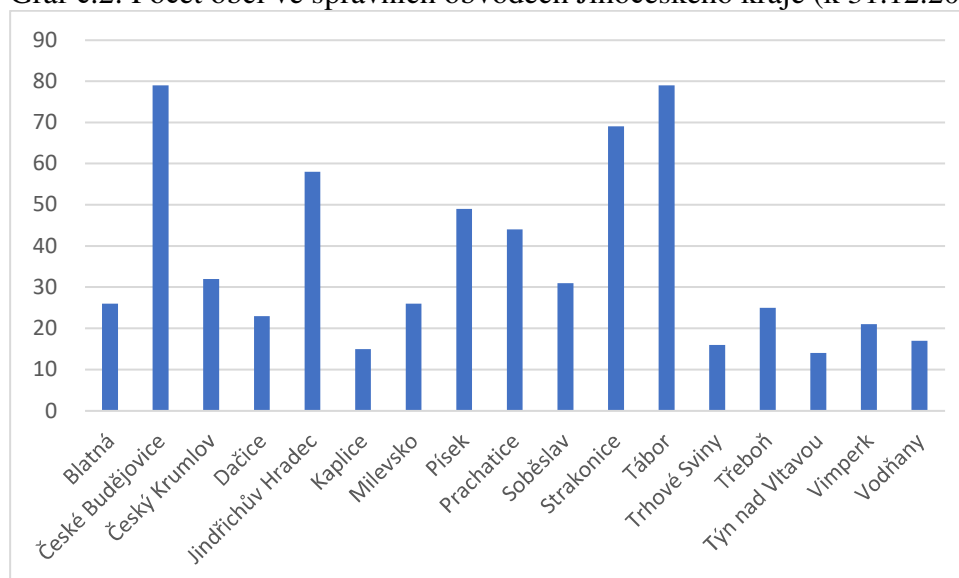

Graf č.3: Počet obyvatel ve správních obvodech Jihočeského kraje (k 31.12.2017)

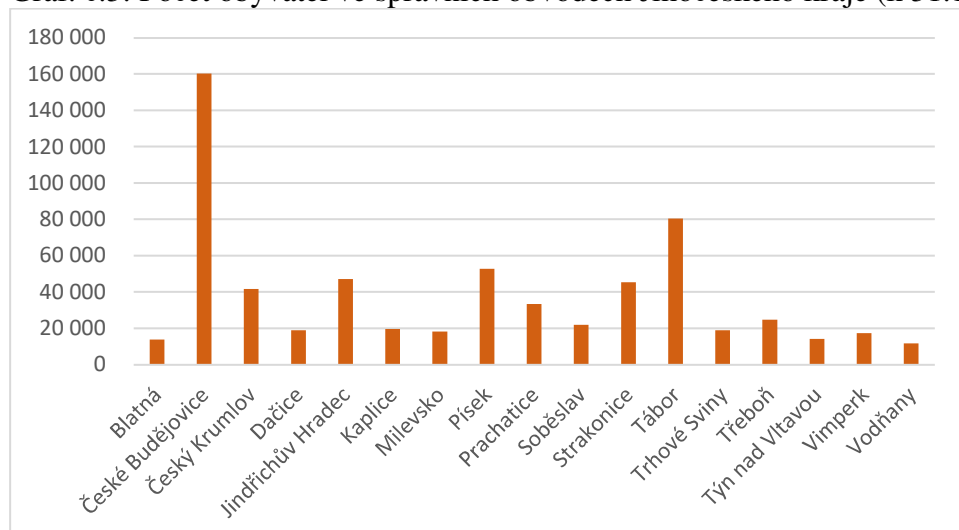

Graf č.4.: Hustota obyvatel na 1 km2 ve správních obvodech JČ kraje (k 31.12.2017)

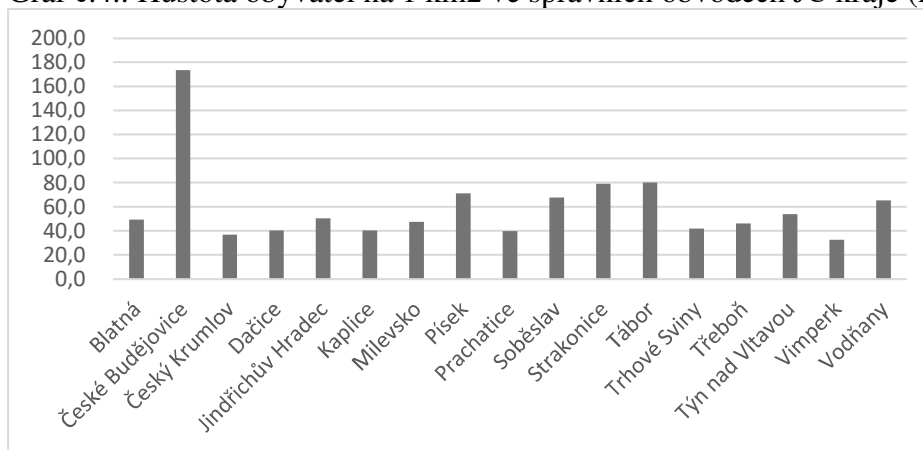

Dobrovolné svazky obcí (mikroregiony)

Mapa č.3: Dobrovolné svazky obcí

DSO působící v území ORP

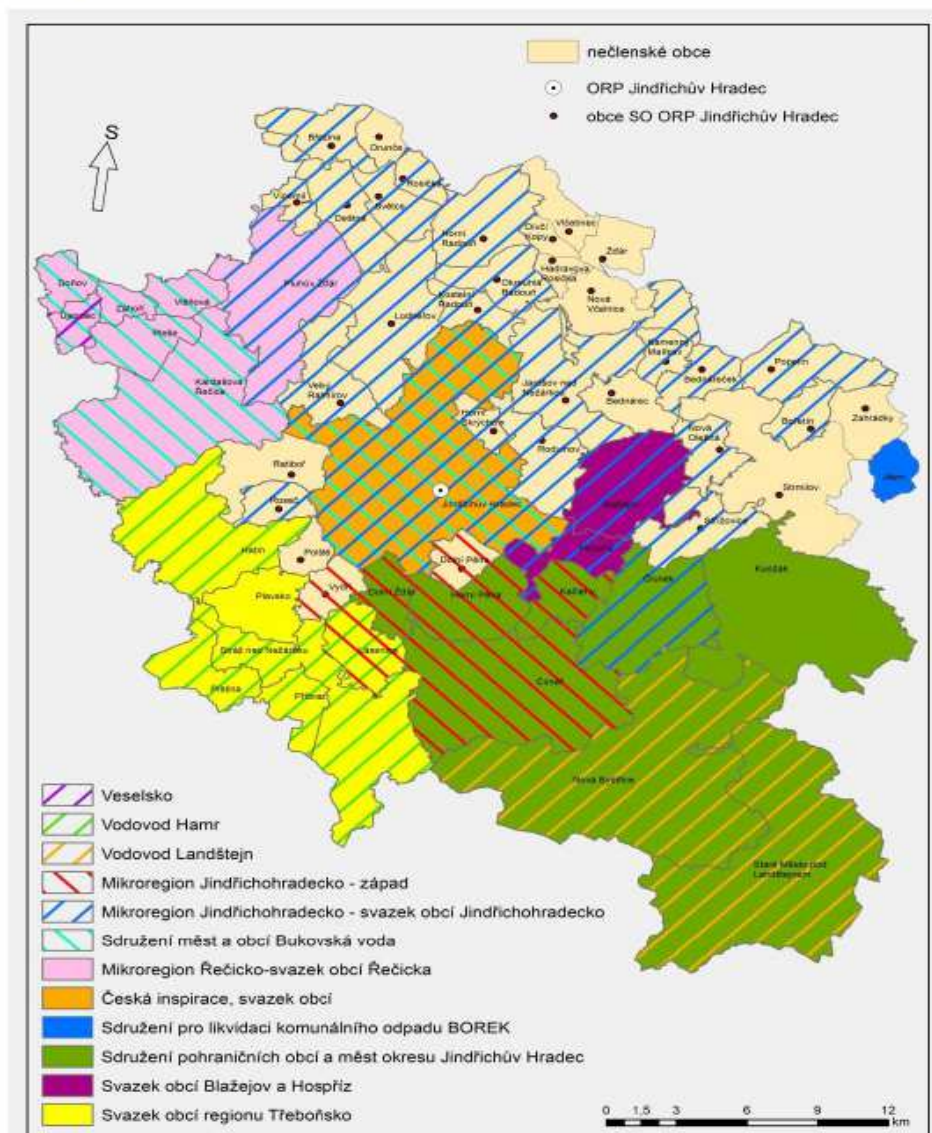

Zdroj: Analýza činnosti dobrovolných svazků obcí v území správního obvodu ORP Jindřichův Hradec

Na území správního obvodu obce s rozšířenou působností J. Hradec působí celkem 12 mikroregionů (v těchto svazcích je sdruženo 47 obcí ze všech 58 obcí spadajících do správního obvodu ORP). Jejich území se vzájemně překrývají a často zasahují mimo ORP Jindřichův Hradec a rozšiřují se na území celého okresu. Cíle se také liší. Obvykle je to ochrana společných zájmů a spojení sil a prostředků při prosazování záměrů přesahujících svým rozsahem a významem účastnickou obec.

Mezi tyto mikroregiony či dobrovolné svazky patří:

Dobrovolný svazek obcí Veselsko

Nám. T.G.Masaryka 26,

391 81 Veselí n/Luž.

Předseda svazku: Ing. Vít Rada, starosta města Veselí n/Luž.

E-mail: info@veselsko.cz

IČO:71183663

www.dsoveselsko.cz

Vodovod Hamr

Palackého 46

379 01 Třeboň

IČO: 60818361

Ředitel svazku: Ing. Josef Hlávka

e-mail: vodovod.hamr@seznam.cz

www.vodovod-hamr.wz.cz

DSO Vodovod Landštejn

Krajčírova 27,

380 01 Dačice

Jednatelé svazku: Ing. Hynek Blažek, Ing. Jiří Baštář

E-mail: starosta@novabystrice.cz

Mikroregion Jindřichohradecko - západ

Horní Pěna 93,

378 31 Horní Pěna

IČO: 725 67 449

Předseda svazku: Ing. Karel Dušek

E-mail: hirsova@hornipena.cz

Mikroregion Jindřichohradecko-svazek obcí Jindřichohradecko

Klásterská 135,

377 22 Jindřichův Hradec

IČO: 709 74 250

Předseda: Martin Míka

e-mail:

<https://www.jh.cz/cs/mesto/mestske-organizace/spoluucast-mesta-v-organizacich/mikroregion-jindrichohradecko.html>

Sdružení měst a obcí Bukovská voda

Týnská 292,

37365 Dolní Bukovsko

IČO: 65050541
Ředitel: Ing. Václav Anderle
E-mail: anderle@bukovskavoda.cz
<https://www.bukovskavoda.cz>

Mikroregion Řečicko - Svazek obcí Řečicka

nám. J. Hrubého 64,
378 21 Kardašova Řečice
IČO: 709 37 397
Předseda svazku: MVDr. Petr Nekut
E-mail: petr.nekut@kardasova-recice.cz
<https://www.kardasova-recice.cz/mestsky-urad/mikroregion-recicka/>

Česká inspirace, svazek obcí

Československé armády 408, 502 00 Hradec Králové;
Korespondenční adresa:
Sekretariát DSO Česká inspirace
Bří Šťastných 1000,
570 01 Litomyšl
IČO: 60085126
E-mail: ceskainspirace@litomysl.cz
Předseda: Ing. Jaroslav Martinů
<http://www.ceskainspirace.cz/o-nas/#zacatek>

Sdružení pro likvidaci komunálního odpadu BOREK

Krajířova 27,
380 12 Dačice
IČO: 608 16 180
Předseda: Ing. Karel Macků
<http://www.hostetice.cz/sdruzeni-pro-likvidaci-komunalniho-odpadu-borek/ds-1026>

Sdružení pohraničních obcí a měst okresu Jindřichův Hradec se sídlem ve Slavonicích

Horní nám. 525, 378 81 Slavonice
Kontaktní adresa:
Mírové nám. 58
378 33 Nová Bystřice
IČO: 608 17 470
Předseda svazku: Vladimír Bláha
E-mail: starosta@novabystrice.cz
<http://www.novabystrice.cz/sdruzeni-pohranicnich-obci-a-mest-okresu-jindrichuv-hradec/ds-1178/archiv=0&p1=1103>

Svazek obcí Blažejov a Hospříz

Blažejov 38,
378 52 Blažejov
IČO: 725 46 174
Jednatel: Petr Tóth, Martin Míka
email: obec.blazejov@quick.cz
<http://blazejov.cz/svazek-obci.htm>

Svazek obcí regionu Třeboňsko

Palackého nám. 46,

379 01 Třeboň

IČO: 608 17 500

Předseda: Ing. Josef Pindroch

dso.sort@seznam.cz (Ing. Josef Hlávka, tajemník svazu)

<http://sort.wz.cz/>

Podrobnější informace k mikroregionům jsou k dispozici v krajském registru dobrovolných svazků obcí: https://www.kraj-jihocesky.cz/1936/registr_dobrovolnych_svazku_obci.htm

Místní akční skupina Česká Kanada o.p.s

Je subjektem vzniklým v roce 2012. Sdružuje celkem 45 partnerů (mikroregiony, tak jednotlivé obce, podnikatele a neziskové organizace či farnosti).

MAS Česká Kanada o.p.s. zajišťuje partnerství mezi veřejnou správou, podnikateli a neziskovými organizacemi za účelem rozvoje venkovských oblastí pomocí iniciativy LEADER

Mapa. č.4: MAS Česká Kanada

Místní akční skupina Česká Kanada o.p.s.

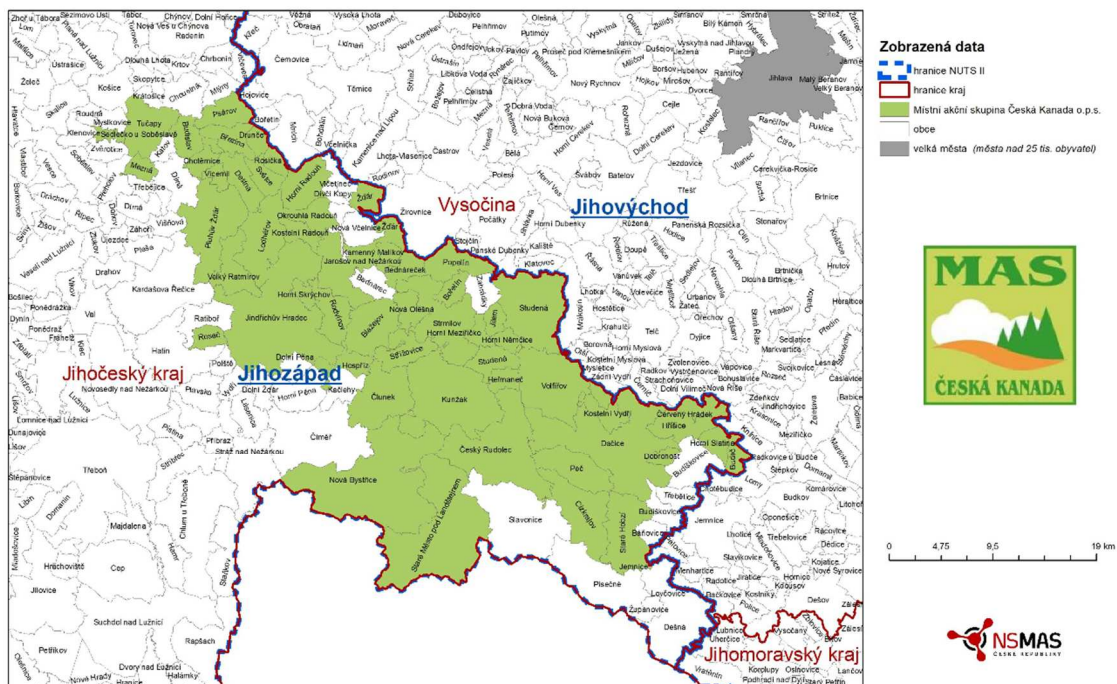

Zdroj: MAS Česká Kanada <https://www.masck.cz/mas-ceska-kanada-ops/>, <https://www.masck.cz/dokumenty-2/vyrocní-zpravy/>

Historie i současnost regionu

Zdejší krajina byla osídlena poměrně pozdě. Většinu zdejšího území pokrýval prales, výjimkou zřejmě nebyly ani močály. Ve větším počtu začínají oblast osidlovat od 7. do 10. století především Slované, ačkoliv již před nimi zde pravděpodobně v menším počtu žili lidé.

Hranice mezi Čechami a Rakouskem nebyly po dlouho dobu vytyčeny a byly také mimo jiné předmětem různých sporů. Hranice určil až císař Fridrich I. Barbarossa roku 1179, ve sporu českého knížete Bedřicha s rakouským vévodou Leopoldem o území zvané Vitorazsko.

Význam území začal stoupat od počátku soustavné kultivace krajiny na přelomu 12. a 13. století. Část pomezího hvozdu padla za oběť kolonizaci již ve druhé polovině 12. věku.

Smlouvou z Chebu z roku 1179 byl spolu s územím Vitorazska, politicky i jazykově dosud příslušného k Čechám, připojen k územím rakouského vévody i menší úsek krajiny se severovýchod od Nové Bystřice, čímž se otevřela cesta ke kolonizační aktivitě příslušníků dolnorakouské šlechty.

V bitvě u moravských Loděnic roku 1185 zvítězili Češi (které vedl pozdější král Přemysl Otakar I.). Českému knížeti Bedřichovi záleželo na tom, aby padla mocná překážka volnému přístupu na Moravu - velký pomezí hvozď mezi oběma zeměmi. To se mohlo stát jedině kolonizací. Kníže to řešil tak, že část území (Pelhřimovsko) dal pražskému biskupovi, něco země jednotlivcům, avšak největší úsek věrnému služebníkově Vítkovi (z Prčice) a jeho rodu (Vítkovcům).

Centrem rozsáhlého pohraničního území na jihovýchodě Jindřichohradecka se již v první polovině 13. století stal královský a posléze Vítkovský hrad Landštejn, s jehož osudy je svázán vývoj celého přilehlého regionu při státní hranici s Rakouskem. První písemné zmínky se datují k roku 1175. Na přelomu 12. a 13. století také vznikají první zdejší osady. V čele kolonizačního úsilí stál především rod Zöbingenů, členů vedlejší větve Kueringů a příslušníci vysoké rakouské ministeriální šlechty, kteří se stali ochránci zdejšího majetku johanitů.

Správním a obranným centrem této nejsevernější zöbingské enklávy se stal nevelký, mohutnou kamennou hradbou, příkopem a vnějšími valy zpevněný hrádek v dnešním Pomezí (první polovina 13. století). Pravděpodobně z iniciativy Přemysla I., který se po roce 1222 ujímá správy této části země, byla zahájena výstavba nového hradu - Landštejna, který se měl stát významnou vojenskou oporou panovníka na neklidné česko-rakouské hranici.

Ovládnutí rakouských zemí Přemyslem Otakarem II. po polovině 13. století znamenalo zánik koexistence této unikátní soustavy česko-rakouského dvojhradí při důležité zemske stezce. To spolu s nejasnými poměry v přilehlé části Rakouska uvolnilo cestu integračním procesům pod vedením české panovníka a předních velmožů království, Vítkovců. Díky blízkosti Rakouska i občasným sympatiím Vítkovců s rakouskými či německými knížaty byly do oblasti povoláváni hojně také německy mluvící kolonisté. Po celá staletí území prochází společně dobami rozkvětu i úpadku. Velké škody v kraji způsobila husitská vojska (Landštejn, Nová Bystřice). Šestnácté století přineslo relativně klidný rozvoj hospodářského podnikání šlechty (zakládání rybníků a chov domácího dobytka) i růst bohatství měst. Následující třicetiletá válka znamenala všestranný úpadek a zbídačení obyvatel. Většinu území získali přívrženci katolických Habsburků, staré české rody vystřídali v řadě případů přistěhovalci.

Zánik monarchie a vznik dvou nových států v roce 1918 znamenal oslabení kontaktů s Čechami a Moravou a na české straně přinesl i nespokojenost národnostních menšin. Vyhrocení nacionálních vášní přinesla 30. léta 20. století. Díky velkému počtu německého obyvatelstva se města jako Nová Bystřice či Slavonice staly centry Sudetoněmeckého hnutí.

Odtržením pohraničních částí, k nimž z velké části patřila i oblast České Kanady, nastal exodus Čechů a židů do vnitrozemí. Po válce bylo německé obyvatelstvo vyhnáno a pohraničí následně znovu osidlováno českým obyvatelstvem. Po židech zůstaly v podstatě již jen poničené

hřbitovy. Nové obyvatelstvo však mnohdy nemělo ke krajině vztah a někdy také dostatečné zkušenosti s hospodařením. Další ranou zdejšímu rozvoji byla železná opona, kvůli jejímuž budování a pro ochranu hranic byly mnohé vesnice vysídleny, opuštěny nebo srovnány se zemí. Na druhou stranu, právě díky nepřístupnosti a také díky tomu, že se oblasti vyhnul větší rozvoj průmyslu, zůstala oblast relativně nedotčeným koutem krásné přírody a relativně zdravého životního prostředí. Po roce 1989 začala být postupně znovu objevována a dnes patří mezi oblíbené cíle tuzemských i zahraničních návštěvníků.

Jindřichův Hradec

Historie města

Za první opevněné sídlo na území Jindřichova Hradce můžeme považovat pohraniční přemyslovské hradiště z 9. až 10. století. Na konci 12. století se okolní region dostává pod sféru vlivu mocného rodu Vítkovců. Z tohoto rodu se posléze oddělili páni z Hradce, kteří vlastnili zdejší panství až do roku 1604, kdy vymřeli po meči. Kolem roku 1220 si nechává Jindřich z Hradce vystavět na základech starého slovanského hradiště nový gotický hrad a nazývá jej Nový hrad, nebo Nový dům (Nova domus) - odtud dodnes používané německé označení Neuhaus. Jméno hradu se brzy přeneslo i na vznikající tržní osadu v podhradí. Díky své strategické poloze mezi Prahou a Vídní zaznamenala tato osada v brzké době nebývalý vzestup. Roku 1255 je v souvislosti s ní zmiňován panský rychtář, zajišťující chod městečka a dohlízející na provoz tržiště.

Přelomovým rokem se stal rok 1293, kdy je Jindřichův Hradec poprvé zmiňován jako město. Řadíme jej tedy k nejstarším městům v Čechách. V této době již měl Hradec s největší pravděpodobností dobudované opevnění a v následujících desetiletích se pokračovalo s plánovitou výstavbou převážně kamenných měšťanských domů. V první třetině 14. století přicházejí do města minorité, kteří zakládají kostel sv. Jana Křtitele a následně přilehlý klášter. Po polovině 14. století se stavební ruch zaměřuje na budování farního kostela Nanebevzetí Panny Marie.

Ve 14. století rovněž sílí vliv obchodníků a řemeslníků, hlavně pak soukeníků. Právě soukenictví se na mnoho staletí stalo klíčovým odvětvím. Jindřichohradečtí soukeníci vyváželi své zboží nejen do ostatních měst v Čechách, ale i daleko do zahraničí. Druhým důležitým odvětvím bylo pivovarnictví, jehož počátky sahají rovněž do 14. století. Zdejší panský pivovar se stal v 16. století největším pivovarem v jižních Čechách, definitivně byl zrušen roku 1967. Rozkvět města plynule pokračoval v 15. století a vrcholu dosáhl v 16. století, v době vlády Jindřicha IV. Z Hradce a jeho syna Adama. Ke gotickým stavbám se přidávaly stavby renesanční, hlavně díky přítomnosti mnoha italských stavebníků, přestavujících hrad na moderní zámek. Tito architekti a kameníci pracovali i pro mnohé bohatší měšťany a tak vzniklo na rynku mnoho velmi výstavných domů s podloubími. Jindřichův Hradec se v této době dostal do desítky největších měst v Čechách, z poddanských měst byl největší. Zlatý věk města končí rokem 1604, kdy vymřeli páni z Hradce, a panství převzal Vilém Slavata z Chlumu a Košumberka. Vypuknuvší třicetiletá válka byla počátkem úpadku Jindřichova Hradce, byť byl té době dokonce druhým největším městem celého Království Českého. Koncem 17. století převzali panství Černínové z Chudenic a vlastnili je až do roku 1945.

18. století znamenalo pro město útlum, třebaže z této doby pochází jedna z dominant - sloup Nejsvětější Trojice. Roku 1773 zasáhl Jindřichův Hradec ničivý požár a v roce 1801 další, ještě katastrofálnější. Vyhořelo přes 300 domů a několik desítek lidí uhořelo. Jindřichův Hradec získal po požáru nový klasicistní vzhled. V první polovině 19. století se stalo město centrem národního obrození. Následná krize soukenictví a nerealizovaná stavba železniční tratě z Prahy do Vídně zpomalily rozvoj města. V době starostování V. Naxery (1882 - 1908) se stalo město

živým kulturním centrem. V této době byla konečně přivedena do Hradce trať (1887). V témže roce došlo na přestavbu bývalého vodního mlýna na Křížickou elektrárnu a město dostalo, jako druhé v Čechách, provizorní elektrické osvětlení. 1. dubna následujícího roku se rozsvítilo elektrické světlo ve městě natrvalo. Jindřichův Hradec byl prvním městem v Rakousku - Uhersku, kde bylo zavedeno elektrické osvětlení i do soukromých domů.

Ač bylo v minulosti okolí města z velké části osídleno Němci, a ač byli páni z Hradce velmi proněmecky orientováni, mělo české obyvatelstvo města vždy drtivou většinu. V 16. století se počet obyvatel pohyboval mezi čtyřmi a pěti tisíci. Z roku 1828 máme první přesný údaj - 4 562 osob. V následujících desetiletích počet obyvatel poměrně prudce stoupal: 6 986 v roce 1848, 8 706 v roce 1886 a 9 285 v roce 1900. V první polovině 20. století se počet obyvatel příliš neměnil, a to ani po odsunu Němců po 2. světové válce. Nárůst počtu obyvatel opět pokračoval od 60. let v souvislosti se založením velkých továren.

V roce 1950 bylo historické jádro města vyhlášeno městskou památkovou rezervací. Nejvýznamnější i nejstarší dochovanou sakrální stavbou města je kostel sv. Jana Křtitele s bývalým minoritským klášterem. Dominantou centra je gotický chrám Nanebevzetí Panny Marie s hranolovou věží vysokou 68 m. Z ochozu věže je překrásná vyhlídka s mapami krajiny. K raritám města patří 15. poledník východní délky, který prochází přímo centrem Jindřichova Hradce. Je vyznačen v Kostelní ulici na dlažbě u proboštského kostela Nanebevzetí Panny Marie.

Současnost:

V roce 1945 byl obnoven Jindřichohradecký okres. Podle nového správního uspořádání k němu byly v roce 1960 připojeny zrušené okresy Třeboňský a Dačický.

Obnovené a nové provozovny textilní lnářské výroby, navazující na bohatou historii tkalcovství, nesly od roku 1950 název Jiholen. Postupně se proměňovaly na bavlnářské závody, od roku 1960 až do zrušení v roce 2008/2009 fungující pod názvem Jitka. V roce 1957 zahájil činnost strojírenský závod Lada n.p. s programem výroby šicích a pletacích strojů. Po roce 1960 byl zrekonstruován starší závod jihočeské Fruty s produkcí sirupů, lihovin, ovocných vín. Na přelomu 60. a 70. let byla vystavena velkokapacitní Jihočeská mlékárna. Díky početnému souboru unikátních stavebních a uměleckých památek bylo v roce 1961 (uvádí se i rok 1950) vyhlášeno historické jádro Jindřichova Hradce městskou památkovou rezervací.

Na bohatý spolkový život v předchozím období navázala po roce 1950 celá řada spolků a klubů. Hranice okresu přesáhla Jindřichohradecká opera, která v letech 1950-1965 nastudovala 22 premiér operních děl. Po přestávce operní představení opět pokračují od roku 1988. Bohatý kulturní a společenský život doplnily další nové tradice (od 1966) – mezinárodní soutěž mladých hudebníků Concertino Praga; v Jindřichově Hradci se každoročně pořádají koncerty laureátů. Významných úspěchů na sportovním poli dosáhli např. veslaři (Václav Chalupa a další), mezi tradiční sporty patří zejména hokej a ženská házená.

Přechod k tržním formám ekonomiky po roce 1989 uvolnil cestu k rozmachu soukromého podnikání ve stavebnictví, obchodu a službách. Postupně se obnovila větší část historického jádra města. V roce 1993, kdy se slavilo 700. výročí města, se znovu otevřely brány opraveného státního hradu a zámku. Rozšířily se unikátní gobelínové dílny, zrekonstruovaly se koželužské domky u Nežárky. K dobře prosperujícím podnikům patří Kasalova pila, která je opět ve vlastnictví rodiny Kasalovy.

V roce 1991 se otevřela Fakulta managementu Jihočeské univerzity, čímž byl dán základní kámen vysokoškolskému studiu v Jindřichově Hradci. Od roku 1998 je fakulta součástí Vysoké školy ekonomické a jedná se o jedinou mimopražskou fakultu VŠE.

V roce 2007 město Jindřichův Hradec obdrželo cenu za nejlepší přípravu a realizaci Programu regenerace městských památkových rezervací a městských památkových zón - Historické město roku 2007.

Město Jindřichův Hradec nabízí návštěvníkům bohaté kulturní, společenské a sportovní vyžití v nádherném prostředí historického města (galerie, prohlídky památek, koncerty a pravidelná představení opery na zámku; toulky krásnou přírodou; sportovní vyžití např. na tenisových a volejbalových kurtech; relaxaci v aquaparku; cyklotrasy; obchody, hotely, restaurace, kavárny a další).

Město však není jen městem se zachovalými památkami, může ukázat i něco z moderní architektury. A se již jedná o moderní budovu sportovní haly, zrekonstruovaný komplex bazénu s aquaparkem, nebo přístavbu Fakulty managementu s knihovnickým a informačním centrem. Úspěchy sklídila i stavba současného domu s pečovatelskou službou, jež povstala na místě několika starších domů v centru města.

Jedním z hlavních symbolů Jindřichova Hradce je rybník Vajgar, který se nachází uprostřed města. Leží na Hamerském potoce několik set metrů před jeho ústím do řeky Nežárky. Rybník je mostem rozdělen na 2 části - Malý a Velký Vajgar. Malý Vajgar těsně přiléhá k zámku a Velký Vajgar tvoří nejpodstatnější část celého rybníku. Uprostřed něj se nachází uměle vytvořený ostrůvek, který nechal pro svou manželku vytvořit hrabě Černín v 19. století. Na jednom z břehů se nachází rozsáhlý plavecký areál s tobogánem, pláží a krytým plaveckým bazénem.

Jindřichův Hradec je známý i díky úzkorozchodným tratím. Jedna trať vede do Nové Bystřice a je dlouhá 33 km a druhá do Obrataně a měří 46 km. V současné době jsou na obou těchto tratích v letních měsících pořádány romantické vyjížďky historickými vlaky.

Současný Jindřichův Hradec je město bez většího průmyslu, s dochovaným souborem památek, na něž navazují novější účelové stavby. Je to město živé, univerzitní, kulturní. Město obklopené krásnou přírodou a relativně čistějším ovzduším.

Statistické informace o městě

V polovině roku 2018 má město, včetně 14 místních částí, 21 460 obyvatel. Jeho rozloha je 7 429 ha, rozkládá se na 15° východní délky a zhruba 49,1° severní šířky, ve výšce 478 m nad mořem. Městem protéká řeka Nežárka a Hamerský potok, jedním ze symbolů města je rybník Vajgar o rozloze 49 hektarů.

Nová Bystřice

Roku 871 zde byla přepadena družina jakési české kněžny, manželky velkomoravského krále Svatopluka I. V 11. a 12. století zde existovalo slovanské osídlení, jehož dokladem je mohylové slovanské pohřebiště v přírodním parku Homolka-Vojířov. První zmínka o Nové Bystřici pochází z roku 1175 (což z ní činí nejstarší sídlo v okrese Jindřichův Hradec), kdy je zmiňována osada Vistritz jako součást raabského hrabství v Dolních Rakousech. Oblast byla na žádost raabských hrabat kolonizována Johanity. Po vymření hrabat z Raabsu patřila oblast rodu Zöbingů, kteří pravděpodobně ve Vistritzu nechali postavit největší rotundu ve střední Evropě. Zöbingové také založili hrad Landštejn, s nímž jsou dějiny Nové Bystřice spjaty.

Roku 1276 se Bystřice a Landštejn staly osobním majetkem Guty Habsburské, budoucí české královny. Roku 1282 se pak bystřické panství stává součástí Čech, neboť připadá Vítkovci Sezemovi z Landštejna. Další bystřický pán Vilém z Landštejna rebeloval proti Janu Lucemburskému, který roku 1318 celé panství vyplenil, čímž způsobil lokální hladomor. Vilém z Landštejna ale později obrátil a stal se královým rádcem, takže Jan Lucemburský roku 1341 povýšil Bystřici na město.

Roku 1381 se Bystřice stává majetkem korutanského rodu Krajířů z Krajku. Za husitských válek byl pánem Bystřice věrný katolík Lipolt z Krajku. Roku 1420 Bystřici dobyl a vypálil Jan Žižka, poměrně brzy ale byla znovu vystavěna a pojmenována Nová Bystřice. Roku 1493 přišel

na Novobystřicko paulánský řád, který zde založil klášter. Ten byl roku 1533 zničen sektou novokřtěnců, kteří klášter během mše přepadli a 40 mnichů spolu s věřícími z okolí zavraždili. Roku 1575 vymírají Krajíři z Krajku po meči a zadlužené panství se vystřídá v rukou Lobkoviců a Kinských. Roku 1615 panství koupila hradecká kněžna Lucie Otýlie z Hradce, která je poté odkázala svému synovi Adamu Pavlu Slavatovi. Za něho nastal největší rozvoj bystrického panství. Roku 1626 pozval zpátky paulány a roku 1637 udělil městská práva hornickému městečku Hůrky, které je dnes součástí Nové Bystřice. Adam Pavel Slavata nechal po své smrti zazdít své srdce v kostele ve své milované Nové Bystřici, což prokázal archeologický průzkum roku 1997.

Po vyměření Slavatů se až do zrušení panské správy roku 1848 majitelé novobystřického panství rychle střídali. Roku 1785 Josef II. zrušil paulánský klášter. Po roce 1870 nastal rapidní úbytek obyvatelstva vystěhováním do Ameriky (zhruba 1/3 obyvatelstva odešla). Roku 1897 sem byla přivedena úzkorozchodná dráha z Jindřichova Hradce.

Roku 1938 zde byli nadšeně přivítáni Němci a Neubistritz se stal okresním městem. Nová Bystřice byla osvobozena 10. května 1945 a o 18 dní později byli odsunuti Němci a nastal příliv českého obyvatelstva. V dobách komunistické totality se Nová Bystřice nalézala prakticky pár metrů od železné opony a byla k ní připojena řada vesnic v okolí. Po roce 1989 nastal obrovský rozkvět města, cyklotras a turismu.

Nová Bystřice leží na státních hranicích s Rakouskem, nachází se zde tři hraniční přechody: Nová Bystřice-Grametten, Smrčná-Haugschlag a Artolec-Hirschenschlag. Nová Bystřice sousedí s městem Stráž nad Nežárkou a obcemi Číměř, Člunek, Kunžak, Český Rudolec a Staré Město pod Landštejnem. Nová Bystřice má i s okolními vesnicemi 3 500 tisíc obyvatel. Nová Bystřice je pověřená obec. Do správního obvodu Nové Bystřice spadají obce Číměř a Staré Město pod Landštejnem.

Historické jádro města je městskou památkovou zónou. 49 % rozlohy města (39,99 km²) tvoří lesy, zatímco pouhých 0,7 % rozlohy je zastavěných. Značnou část území zabírají také rybníky (Osika, Mnišský rybník, Bystřický rybník), které většinou napájí říčka Dračice.

Nová Bystřice je konečnou stanicí úzkorozchodné železnice z Jindřichova Hradce (trať 229), otevřené v roce 1897 a v současnosti vlastněné a provozované společností Jindřichohradecké místní dráhy (JHMD).

Nová Bystřice leží 590 metrů nad mořem v Novobystřické vrchovině, která je součástí Javořické vrchoviny, nejvyšším bodem Nové Bystřice je Kunějovský vrch (725 m n. m.).

Území Nové Bystřice je součástí dvou přírodních parků - na západě zasahuje do přírodního parku Homolka-Vojřov, většina území obce poté spadá do přírodního parku Česká Kanada. Nachází se zde také maloplošná přírodní rezervace Blanko.

Tradiční zaměření na textilní výrobu se mění zejména na služby v turistickém ruchu.

Ve městě existuje přes deset restauračních zařízení a několik hotelů. Mezi hlavní lákadla patří okolní příroda České Kanady s mnoha cyklostezkami, zimními běžeckými trasami, golfovým hřištěm a vodní nádrží Osika.

Nová Včelnice

Počátky města sahají do přelomu 13. – 14. století, kdy vznikla tvrz a vesnice Včelnice, která dostala své jméno podle knížecích včelích zahrad (od roku 1654 přejmenována na Nežárku). Toto území patřilo knížecí komoře. Držitelé tvrze a vsi byli "rytíři ze Včelnice". Z nejstarších se připomíná rytíř Svatomír - asi 1320, který sloužil dlouho ve službách a ve vojsku krále Jana Lucemburského. Po něm zůstala dcera Blaha, která se po jeho smrti stala držitelkou tvrze. Poté se střídali různí držitelé, z nichž nejdéle tu byli Vencelíkové z Vrchovišť 1467 - 1649. Roku 1649 koupil panství španělský šlechtic Bartoloměj Paradys de la Saga. Jeho manželka hraběnka Hypolity z Ladronu postavila za své zachránění při povodni kapli a roku

1662 do ní přenesla přesnou kopii zázračné sošky - černé Panny Marie z Alt Oetingenu a místo nazvala Nový Oetting. Její syn Bernard František postavil při této kapli 54 domků, které prodal řemeslníkům a vytvořil z již poutního místa základ řemeslnického, obchodního a průmyslového městečka Nový Oetink - Nový Etynk.

Městečko se rychle rozrůstalo a tak již roku 1728 byl založen cechovní řád pro cechy truhlářský, ševcovský, krejčovský, kožešnický, ale především soukenický. Roku 1786 byl postaven kostel Nanebevzetí Panny Marie ze stávající kaple, která byla v něm ponechána jako sakristie. Roku 1806 byla postavena fara. V roce 1701 byl na paměť nad vítězstvím nad morem, který Nový Etynk postihl, postaven Mariánský sloup.

V roce 1790 bylo městečko povýšeno na městys Etynk Nový - Včelnice a udělen mu městský znak a pečetidlo. Od roku 1884 se Nový Etynk stal městem. V roce 1786 koupil včelnické panství JUDr. Josef Hilgartner, rytíř z Lilienbornu, postavil zámek do obdélníkového tvaru, zřídil znovu vyhořelý pivovar z roku 1601 a dostal povolení k založení první textilní továrny.

Nový Etynk přerost přilehlou obec Včelnici nejen rozlohou a počtem obyvatel, ale i po stránce kulturní a společenské. Již roku 1789 byla zřízena obecná škola, od roku 1862 zde působil vzdělávací spolek Řemeslnická beseda, dále Štítný, Pošumavská jednota, roku 1900 hudební spolek a několik divadelních souborů. Hasičský sbor vznikl roku 1875, Sokol roku 1913, Jednota divadelních ochotníků roku 1921.

V roce 1860 byla v Novém Etyнку založení první česká továrna na houně, haleny a koňské příkrývky. Další obživu pro obyvatelstvo poskytovala pletárna. Stavba úzkokolejné železnice Jindřichův Hradec - Obrataň v roce 1906 uspíšila rozvoj průmyslu a spojila městečko s ostatním světem. Statut města byl ve třicátých letech změněn na městys Nový Etynk - Včelnice. Při sloučení obou obcí v jednu roku 1950 bylo provedeno odsouhlasení názvu na Novou Včelnici, ale statut městyse nebyl udělen. V roce 1998 byl Nové Včelnici navrácen statut města.

Kardašova Řečice

Původní trhová ves je připomínána již ve 13. století. Na okraji pozdějšího městečka stával strážní hrad, který byl v období husitských válek pobořen a postupem času rozebrán. Dnes jej připomíná pouze zbytek valu a příkop. První doklady existence města pocházejí z roku 1267. Samotný název města Kardašova Řečice vznikl podle potoka Řečice (zdrobněle říčka, říčice), který pramení v okolí Hostečného a po průtoku kolem Pluhova Žďáru a Klenova se pak poblíž kostela stéká s Kardašským potokem, kterého pramen je severně od města a napájí rybník Kardaš. Od něho má potom Řečice svůj přívlastek. Pro zajímavost lze uvést, že Kardaš znamená v turečtině bratr.

Obyvatelstvo bylo původně především německé, až za husitských válek došlo k počestění. Město bylo pravděpodobně ve středověku významnějšího charakteru díky obchodní cestě, která spojovala Sezimovo Ústí a celé Soběslavsko s Jindřichovým Hradcem a Lomnicí nad Lužnicí, Stráží nad Nežárkou a Třeboní.

V současnosti město leží na železniční trati, spojující Jihlavu a Veselí nad Lužnicí. Svého historického maxima v počtu obyvatel dosáhlo město v roce 1900, kdy zde žilo 2640 obyvatel. V souvislosti s úpadkem zdejší textilní továrny nastal odliv obyvatelstva a počtu z roku 1900 nebylo již nikdy dosaženo.

Nejvýznamnější historickou stavbou ve městě je kostel svatého Jana Křtitele. Náměstí potom dominuje socha českého básníka, kněze a národního buditele - Boleslava Jablonského. Ve městě se také nachází barokní zámek, který byl vybudován v letech 1720 – 1855. Později byl zámek obklopen menším anglickým parkem. V roce 1930 jej od posledního majitele Alfonse Paara koupil řád školských sester. Po 2. světové válce zde vznikl domov důchodců, podobnému účelu sloužil zámek i do nedávné doby.

Strmilov

Historie Strmilova se datuje nejpozději od konce 11. století, kdy byl postaven kostel sv. Ondřeje, což je nejstarší stavba v Jindřichohradeckém okrese. Přesto není pochyb, že dřívější osídlení je daleko starší, což dokazují nálezy neolitického kladívka i pokladu římských mincí.

První písemná zmínka o Strmilově jako takovém pochází z roku 1255, kdy byl vzat do zástavy za půjčku pánů z Hradce od panovníka. Strmilov byl od svého vzniku pokládán za hraniční vesnici - tj. poslední vesnici v Království Českém a na východ od něho byly všechny vesnice součástí Moravského Markrabství. Navíc jižně od Strmilova leží Markštejn (Vysoký kámen), který byl až do 16. století trojmezím Čech, Moravy a Rakouska.

Strmilov děkuje za svůj vznik stráži obchodních cest, která byla usazena na kopci u stezky vedoucí poblíž kostela sv. Ondřeje. K původní strmilovské stráži přibyli další osadníci a začali obdělávat půdu. Tak vznikla původní osada u sv. Ondřeje. Počet obyvatel rostl a severně od původní osady vznikl dnešní Strmilov. Nové místo bylo vhodně voleno na soutoku Hamerského a Kamenitého potoka. Původní osadu tvořila jen vnitřní část města: Náměstí, Brana, část Studenské ulice, Černá ulice a Dlouhá ulice. Později i část Podolí, Příhonu, Pivovarská a Hradecká ulice. Od té doby Strmilov neustále roste.

Další zmínka o Strmilově je z r. 1294, kdy byl již nositelem titulu trhovářská ves. Už v roce 1385 získal Strmilov městský titul od Heřmana z Hradce. Současně dostal znak – zlatou pětilistou růží na modrém poli s červeným středem a zelenými lístky. Strmilov byl tehdy majetkem pánů z Hradce. Roku 1354, kdy padlo právo primogenitury (dědí pouze nejstarší syn), se dělil majetek zemřelého Oldřicha z Hradce. Starší syn Jáchym dostal Jindřichův Hradec a jeho mladší bratr Zachariáš dostal Telč. Strmilov připadl k telečskému panství Zachariáše z Hradce. Strmilov byl vždy velmi dobře opevněn. Z jihu a západu měl mohutné opevnění, jehož část se dochovala například pro rekreačním objektem Round Gate Centrum (Gambit). Existovala pouze jediná brána - dnešní Brana. Ze severu a z východu existoval originální obranný systém. Do města se z této strany dalo proniknout pouze systém unikátně úzkých uliček, což byla pro domorodce obrovská výhoda. Uličky byly široké pouze 40 - 70 cm, takže se daly pohodlně ucpat a protivník pronikající do města byl posléze zpacifikován ze střešních balkónů obvykle horkým dehtem nebo horkou smůlou. Neméně cílevědomě byl Strmilov zabezpečen materiálně a strategicky. Z každého domu na náměstí byly prokopány sklepy v dlouhé podzemní chodby, jejichž centrum leželo pod sochou Svaté Trojice na náměstí. V dobách míru se používaly jako skladiště zboží. Přes veškerý systém byl Strmilov jednou v historii dobyt. Stalo se tak v roce 1643, kdy do města pronikla Švédská armáda pod vedením generála Bannera, který ve Strmilově bydlel několik měsíců. Průnik byl proveden zbouráním okrajových domů ze severu pomocí dělostřelectva. Většina strmilovským obyvatel tehdy uprchla pomocí systému chodeb do lesů, protože chování švédské armády jim bylo známo už z jejího pobytu například v sousedním Kunžaku.

V roce 1604 vymřel rod pánů z Hradce a jejich panství zdědil Vilém Slavata sňatkem s poslední dědičkou Lucií Otýlí z Hradce. V roce 1683 došlo ke znovu ke změně dynastie. Poslední Slavata Karel Felix byl při honu vážně zraněn a ztracen a jako díkuvzdání Bohu za záchranu vstoupil do karmelitánského řádu, čímž se vzdal dědictví. Majetek Slavatů byl tedy rozdělen mezi jeho pět sester. Jindřichův Hradec získal Heřman Černín, Telč, Studenou a Kunžak se Strmilovem zdědili Lichtensteinové, od r. 1796 Podstaští, kteří přijali jméno Lichtenstein, aby mohli případně dědit panství Telč a Kunžak. V jejich vlastnictví zůstal Strmilov jako součást panství Kunžak do r. 1850.

Strmilov měl právo sladu, várečné, mletí, dědictví a právo pořádat výroční trhy a pravidelné pondělní trhy na dobytek a obilí. Od roku 1570 do roku 1936 fungoval ve Strmilově velkokapacitní pivovar. Například roku 1661 se ve Strmilově uvařilo 740 sudů piva.

Po pivovaru zůstalo dnes pouze jméno ulice - Pivovarská. Roku 1574 měl Strmilov tři mlýny a pilu, roku 1650 dvě olejny.

Největší škody ve Strmilově působily požáry. První požár větších rozměrů přišel roku 1821. Dva lidé uhořeli a bylo spáleno 92 domů. Největší požár postihl Strmilov roku 1835 a od té doby je ve Strmilově znám jako Velký oheň. Tehdy vyhořelo 136 domů, kostel, škola, uhořeli tři lidé a byla zničena sklizená úroda. 19. září 1835 na den sv. Sebalda o půl 7. hod. večer vypukl mezi domy Tomáše Brady č. 67 a Vojt. Myslíka na náměstí v zadu v naplněných stodolách požár, který ještě silný vítr tak rozdmýchal, že ve 3 hodinách celé městečko stalo se obětí plamenů, vyjma předměstí Pazderny, Obciznu a několika kamenných domů na náměstí. Kostel, fara i škola staly se obětí plamenů.

Po tomto pustošivém požáru dostal střed obce novou podobu. Starý kostel stál na vyvýšenině uprostřed hřbitova. Ten byl před stavbou nového kostela zrušen a ostatky pohřbených byly přeneseny na hřbitov ke kostelu sv. Ondřeje. (Zde se pohřbívá od r. 1771) Kopec na náměstí byl srovnán, země a ostatní materiál byl navezen na místo dnešního parčíku směrem k Podolí. Roku 1865 byla postavena socha sv. Trojice. Místo rybníčku, v němž se napájel dobytek a plavaly husy a kachny, byla r. 1879 upravena kašna, ale její současná podoba je až z r. 1935. Voda se přiváděla od Palupína z rybníka Dymáčku a od r. 1936 z výše položených studní. Parkovou úpravu dostalo náměstí v roce 1954. Tehdy Strmilov získal první místo v soutěži O nejkrásnější obec.

Roku 1904 obec postavila nový pivovar, roku 1932 se v něm ještě uvařilo přes 3000 hl piva (300 m³). V roce 1978 byl ve Strmilově postaven vodojem a roku 1991 čistírna odpadních vod i kulturní dům. 1994 bylo město Strmilov plynofikováno. V letech 1997 - 1998 byl kolem Strmilova postaven obchvat, který způsobil zklidnění atmosféry ve městě. Od roku 2002 pokračuje nová vlna rozvoje Strmilova. Strmilov dostal vlastní prapor a Česká Republika mu konečně uznala městský titul z roku 1385. Od roku 2005 funguje luxusní rekreační středisko Round Gate Centrum vedle městského úřadu. V roce 2007 byl v parku u Karlštejna postaven minigolf a na Obcizně byla obnovena prastará křížová cesta.

Převzato ze Sociodemografické analýzy území správního obvodu obce s rozšířenou působností Jindřichův Hradec, aktualizace údajů „*Statistické informace o městě*“ dle www.czso.cz

Obyvatelstvo

Základní přehled obyvatelstva

V polovině roku 2018 žilo v ORP Jindřichův Hradec 47 131 obyvatel (na konci r. 2012 to bylo 47 595 obyvatel). Největším městem regionu je Jindřichův Hradec, ve kterém k 9.8.2018 žilo 21 460 obyvatel (na konci r. 2012 jich bylo 21 834).

Představuje tedy počtem téměř polovinu obyvatel celého území. Ostatní města jsou již podstatně menší: Nová Bystřice 3 309 (oproti 3 327 obyvatel v r. 2012), Nová Včelnice 2 272 (v r. 2012 to bylo 2 318 obyvatel), Kardašova Řečice 2 203 (2 283 obyvatel v r. 2012), Strmilov 1 417 (v r. 2012 - 1 439 obyvatel), Stráž nad Nežárkou 842 (860 obyvatel v r. 2012), Deštná 758 (762 obyvatel v r. 2012).

Velkými obcemi, které však nemají statut města, jsou Kunžak 1 485 (1 489 obyvatel v r. 2012) a Jarošov nad Nežárkou 1 107 (1 110 obyvatel v r. 2012).

13 obcí má v r. 2018 méně než 100 obyvatel (v r. 2012 to bylo 12 obcí). Nejmenšími obcemi jsou Drunče (45 obyvatel), Vlčetínek (47 obyvatel) a Rosička (59 obyvatel).

Tab. č.6: Počet obyvatel v Jihočeském kraji a v ORP Jindřichův Hradec (k 1.1.2013 a 31.12.2017)

	Počet obcí		Obyvatelstvo celkem		Počet obyvatel				Průměrný věk					
					muži		ženy		celkem		muži		ženy	
	2013	2017	2013	2017	2013	2017	2013	2017	2013	2017	2013	2017	2013	2017
Jihočeský kraj	623	624	636 611	640 196	313 613	316 013	322 998	324 183	41,4	42,5	40,1	41,2	42,7	43,7
ORP Jindřichův Hradec	58	58	47 959	47 131	23 325	23 163	24 270	23 968	41,5	42,8	40,1	41,6	42,8	44,0

Graf č.5: Obyvatelé dle pohlaví v ORP Jindřichův Hradec (k 31.12.2017)

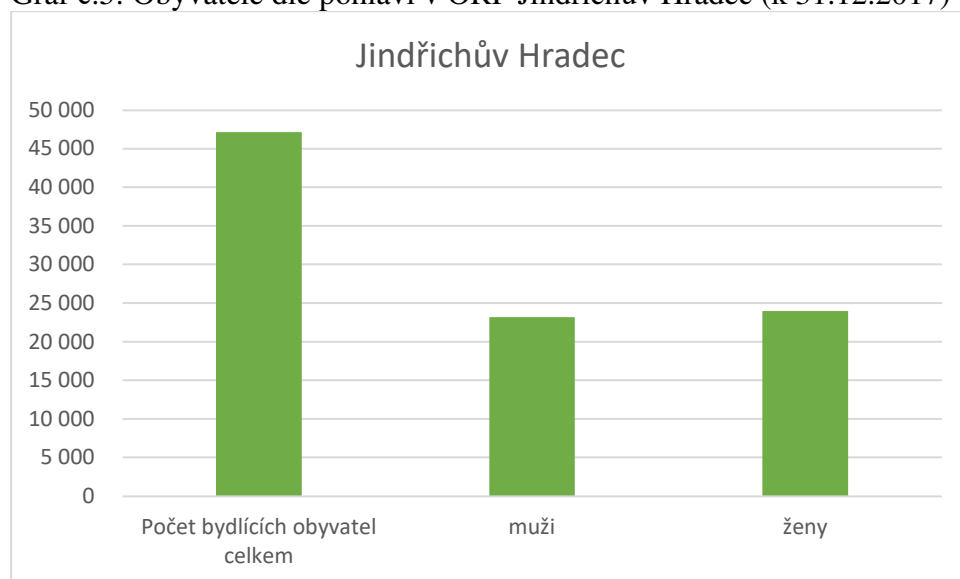

Tab. č.7: Věková struktura obyvatelstva v jednotlivých obcích ORP J. Hradec (k 9.8.2018)

Název obce	Počet obyvatel										Průměrný věk
	Celkem	0 - 14			15 - 64			65 a více			
		Celkem	Muži	Ženy	Celkem	Muži	Ženy	Celkem	Muži	Ženy	
SO ORP Jindřichův Hradec celkem	47 131	7 117	3 605	3 512	30 474	15 464	15 010	9 540	4 094	5 446	42,8
v tom obce:											
Bednárec	117	26	13	13	75	40	35	16	4	12	39,3
Bednářeček	183	30	16	14	111	56	55	42	18	24	45,3
Blažejov	447	71	31	40	304	174	130	72	41	31	40,1
Bořetín	98	17	12	5	60	27	33	21	10	11	39,8
Březina	124	11	6	5	74	40	34	39	17	22	49,7
Číměř	711	111	58	53	463	254	209	137	72	65	42,8
Čluněk	484	83	46	37	313	167	146	88	43	45	41,3
Deštná	758	116	57	59	488	251	237	154	60	94	42,3
Dívčí Kopy	72	8	5	3	54	26	28	10	6	4	42,2
Dolní Pěna	372	83	43	40	254	131	123	35	18	17	36,1
Dolní Žďár	156	32	17	15	106	52	54	18	10	8	38,2
Doňov	78	15	8	7	46	21	25	17	8	9	41,8
Drunče	45	5	2	3	27	14	13	13	5	8	45,9
Hadravova Rosička	59	15	5	10	32	16	16	12	5	7	40,3
Hatín	196	24	9	15	125	71	54	47	18	29	45,1
Horní Pěna	602	95	53	42	400	203	197	107	47	60	41,5
Horní Radouň	241	31	16	15	144	75	69	66	29	37	46,1
Horní Skrýčov	170	31	12	19	128	70	58	11	7	4	35,6
Hospříz	421	68	31	37	301	159	142	52	24	28	39,3
Jarošov nad Nežárkou	1 107	159	82	77	740	378	362	208	89	119	42,3
Jilem	123	22	8	14	75	38	37	26	13	13	42,0
Jindřichův Hradec	21 460	3 273	1 648	1 625	13 687	6 660	7 027	4 500	1 877	2 623	43,0
Kačlehy	93	17	10	7	60	32	28	16	7	9	41,0
Kamenný Malšov	70	10	4	6	40	17	23	20	9	11	47,4
Kardašova Řečice	2 203	336	170	166	1 446	767	679	421	185	236	42,3
Kostelní Radouň	288	38	17	21	191	97	94	59	28	31	43,6
Kunžak	1 485	213	106	107	959	514	445	313	135	178	42,9
Lásenice	551	85	44	41	384	218	166	82	35	47	40,6
Lodhéřov	655	91	50	41	444	252	192	120	46	74	41,8
Nová Bystrice	3 309	491	251	240	2 167	1 100	1 067	651	290	361	42,8
Nová Olešná	128	20	10	10	75	42	33	33	14	19	43,7
Nová Včelnice	2 272	293	152	141	1 457	744	713	522	221	301	44,4
Okrouhlá Radouň	201	28	14	14	124	61	63	49	20	29	45,2
Pístina	133	16	8	8	88	49	39	29	12	17	44,9
Plavsko	448	61	30	31	308	158	150	79	31	48	43,1
Pleše	190	28	12	16	122	61	61	40	22	18	44,3
Pluhův Žďár	603	95	59	36	392	212	180	116	47	69	42,6
Polště	121	22	8	14	78	39	39	21	10	11	40,2
Popelín	499	84	54	30	303	159	144	112	51	61	42,9
Příbraz	261	42	24	18	163	92	71	56	22	34	42,5
Ratiboř	186	22	14	8	113	59	54	51	21	30	47,2
Rodvínov	592	107	58	49	412	227	185	73	34	39	39,2
Roseč	232	49	22	27	153	74	79	30	11	19	38,4
Rosička	59	5	2	3	36	20	16	18	9	9	51,3

Staré Město pod Landštejnem (městys)	469	69	36	33	309	177	132	91	37	54	43,3
Stráž nad Nežárkou	842	121	51	70	537	276	261	184	77	107	43,6
Strmilov	1 417	192	99	93	925	476	449	300	126	174	43,5
Střížovice	580	82	43	39	401	211	190	97	39	58	43,0
Světce	130	12	3	9	87	46	41	31	15	16	46,7
Újezdec	64	7	4	3	35	20	15	22	12	10	48,6
Velký Ratmírov	229	34	20	14	154	78	76	41	21	20	42,3
Vícemil	75	10	4	6	50	30	20	15	6	9	42,8
Višňová	81	18	10	8	50	27	23	13	7	6	40,9
Vlčetínek	47	2	1	1	32	18	14	13	6	7	49,0
Vydří	113	10	3	7	72	40	32	31	16	15	48,2
Záhoří	115	15	5	10	85	43	42	15	10	5	41,6
Zahrádky	269	51	22	29	156	73	83	62	32	30	42,9
Žďár	97	15	7	8	59	32	27	23	9	14	43,2

Graf č.6: Počet obyvatel v jednotlivých obcích (k 9.8.2018)

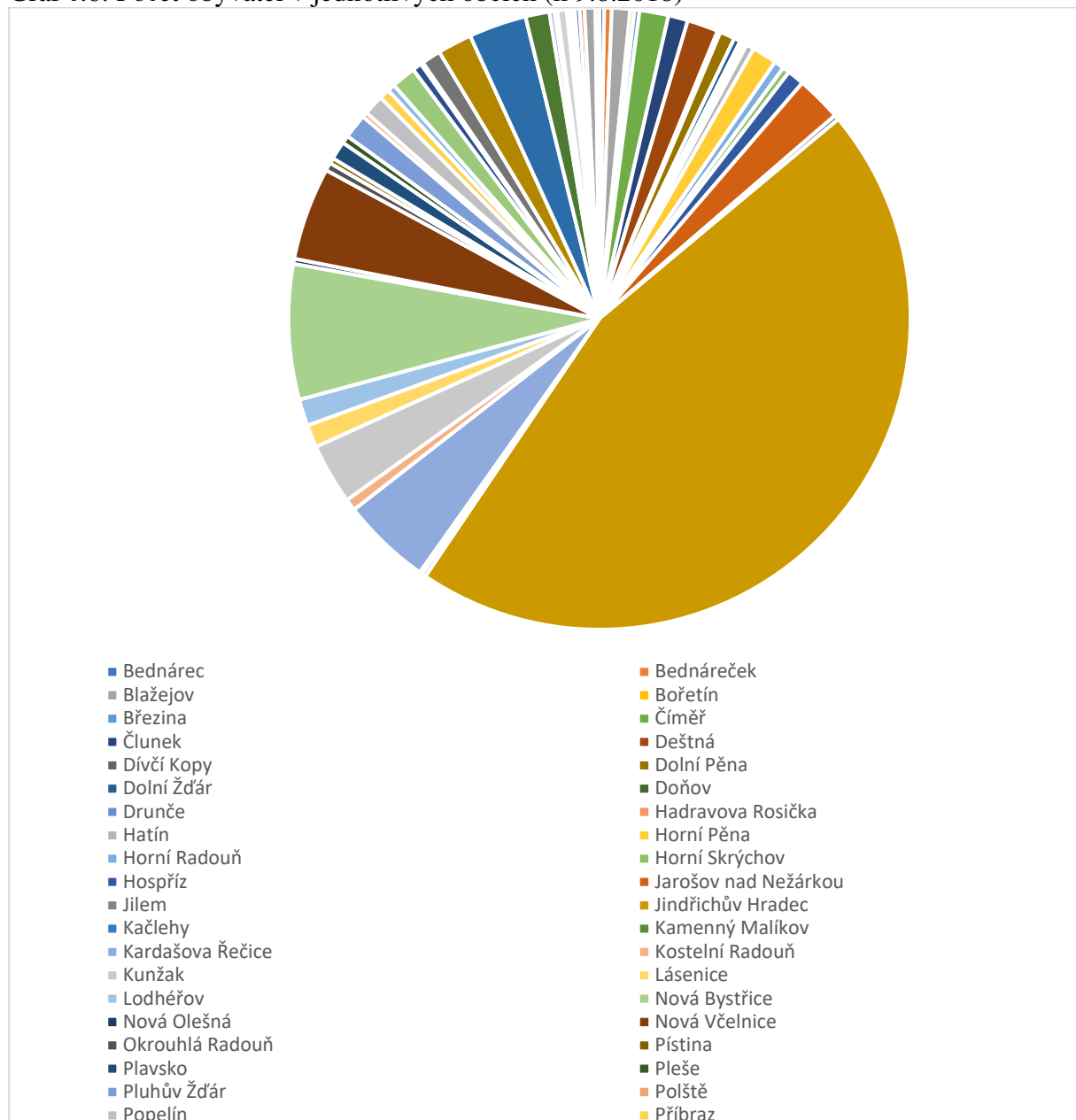

Věk obyvatelstva

K 1.1.2018 je z celkového počtu 47 131 obyvatel v ORP J. Hradec v produktivním věku (15 – 64 let) 64,6% obyvatel, tj. 30 474 osob (v roce 2013 to bylo 68,3%). V postproduktivním věku (nad 65 let) je 20,2 % obyvatel., tj. 9 540 osob (v r. 2013 to bylo 16,8 % obyvatel) a v předproduktivním věku (do 15 let) je 15,1%, tj. 7 117 osob (v r. 2013 to bylo 14,9 % osob)

V rámci kraje vykazují vyšší podíl obyvatel ve věku 65 a více let oblast Milevska (23,1 %), Třeboňska (21,5%), Soběslavska (21,4 %), Tábořska a Písecka (20,5%).

Tab. č.8: Vývoj stavových ukazatelů za ORP Jindřichův Hradec (2006 – 2017)

UKAZATEL	SO ORP Jindřichův Hradec											
	2006	2007	2008	2009	2010	2011	2012	2013	2014	2015	2016	2017
Počet obyvatel (k 31. 12.)	47 360	47 359	47 934	48 017	48 018	47 634	47 595	47 552	47 575	47 377	47 242	47 131
Podíl obyvatel ve věku 65 a více let (%)	13,8	14,0	14,3	14,6	15,0	15,9	16,8	17,5	18,3	18,9	19,7	20,2
Index stáří (počet osob ve věku 65 a více let na 100 dětí ve věku 0–14 let)	90,8	92,8	97,2	100,3	102,4	106,9	113,2	118,2	122,1	126,0	130,9	134

Demografická struktura obyvatelstva zobrazuje v tabulkovém vyjádření stav ke konci roku 2017, kdy nejvíce lidí žijících na území ORP J. Hradec je v produktivním věku. Celkový počet obyvatel v oblasti byl ze sledovaného období nejvyšší v roce 2010, v roce 2017 je nepatrně nižší než před 10ti lety. Dochází ale k průběžnému snižování počtu osob v produktivním věku, naopak počet osob v kategorii nad 65 let přibývá (o cca 6% během 10ti let). Nárůst této kategorie je zapříčiněn stárnutím osob v produktivním věku. Tento vývoj koresponduje s celorepublikovým trendem.

Průměrný věk

Na počátku roku 2018 činil průměrný věk v České republice 42,2 let. Populace Jihočeského kraje má obdobnou věkovou strukturu – 42,5 let.

Průměrný věk lidí žijících na území ORP J. Hradec je 42,8 let. Znamená to, že na Jindřichohradecku je dlouhodobě nepatrně starší věková struktura obyvatel než v kraji a České republice.

Průměrný věk mužů je 41,6 let a žen 44 let.

Tab. č.9: Vývoj průměrného věku obyvatel ORP Jindřichův Hradec

SO ORP J. Hradec	Stav obyvatel	Průměrný věk - celkem	Průměrný věk		Index stáří (65+/0-14 v %)	Index stáří (65+/0-14 v %)	
			muži	ženy		muži	ženy
2016	47 242	42,6	41,3	43,8	130,9	110,7	151,5
2012	47 595	41,5	40,1	42,8	113,2	93	134,2
2007	47 359	40,1	38,8	41,4	92,8	72,1	113,9
2003	47 310	39	37,53	40,4	83,7	63	105,2

Index stáří je poměr počtu osob ve věku 65 a více let na 100 osob ve věku 0 až 14 let.

Graf č.7: Průměrný věk ve správních obvodech Jihočeského kraje (k 1.1.2018)

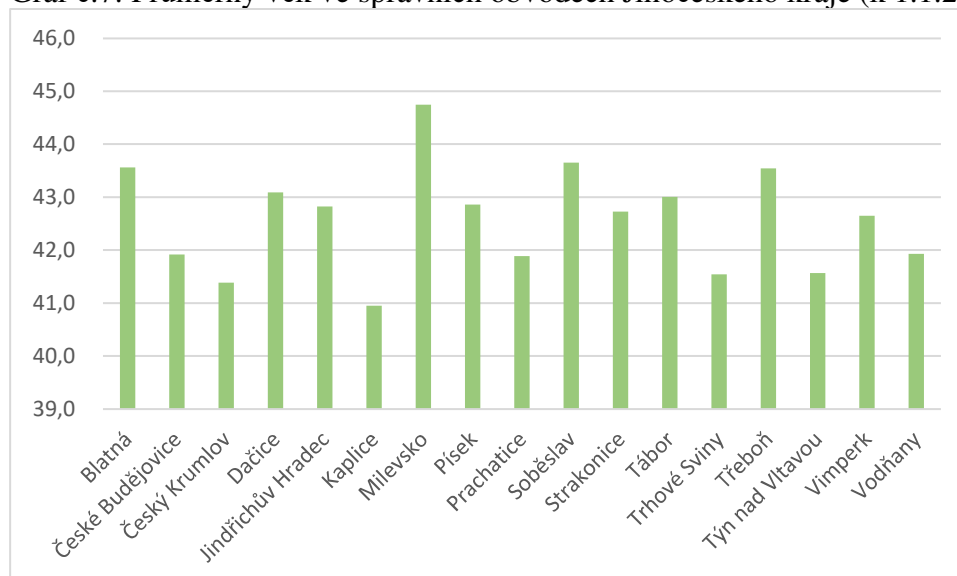

Přírůstek/úbytek obyvatelstva a pohyb obyvatelstva v regionu

Do konce roku 2017 se ve správním obvodu ORP J. Hradec narodilo 476 dětí a 496 lidí zemřelo 496. Přirozený přírůstek tak byl mínus 20 (v r. 2007 to bylo plus 67). Přirozený přírůstek je určen rozdílem živě narozených a zemřelých. Výsledná hodnota tak může být kladná i záporná. Pro ORP J. Hradec je hodnota za rok 2017 záporná, to znamená, že počet narozených dětí byl menší než počet zemřelých osob.

Pokračuje trend odkládání mateřství do pozdějšího věku. V roce 2011 překročil (v okrese Jindřichův Hradec) průměrný věk matky při narození dítěte 30 let a tento trend trvá dodnes. Matkám při narození prvního dítěte bylo v roce 2017 v průměru 27,8 let, přitom ještě v roce 1998 byly prvorodičky o 4 roky mladší. Ve srovnání s JČ krajem (28,6 let) jsou prvorodičky na Jindřichohradecku mladší.

Tab. č.10: Vývoj přirozeného přírůstku v ORP J. Hradec 2006-2017

rok	2006	2007	2008	2009	2010	2011	2012	2013	2014	2015	2016	2017
živě narození	466	544	547	494	484	465	460	437	470	456	459	476
zemřelí	466	477	446	481	483	472	468	495	462	541	467	496
přirozený přírůstek	20	67	101	13	1	-7	-8	-58	8	-85	-8	-20

Celková změna počtu obyvatelstva je dána součtem přirozeného úbytku a úbytku díky migraci. Vyjadřuje tedy celkovou změnu v počtu obyvatelstva v regionu způsobenou porodností, úmrtností a pohybem osob (přestěhováním a vystěhováním ze zájmového území). Celková změna počtu obyvatelstva může být kladná nebo záporná. Pro ORP J. Hradec ukazatel přirozeného přírůstku dlouhodobě kolísá, celkový přírůstek dlouhodobě klesá. V roce 2017 byl záporný.

Graf č.8: Přirozený přírůstek v Jihočeském kraji 2018

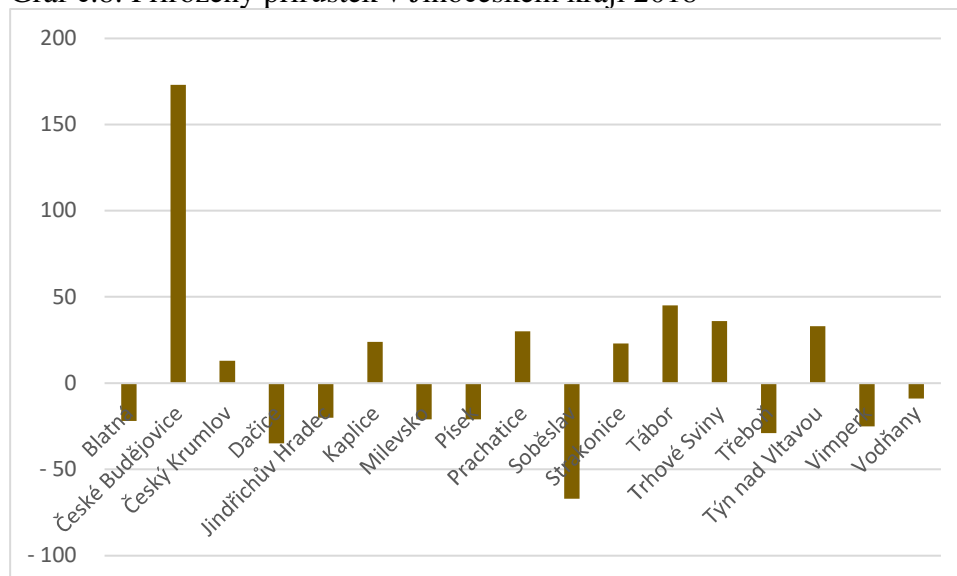

Graf č.9: Živě narození v Jihočeském kraji 2018

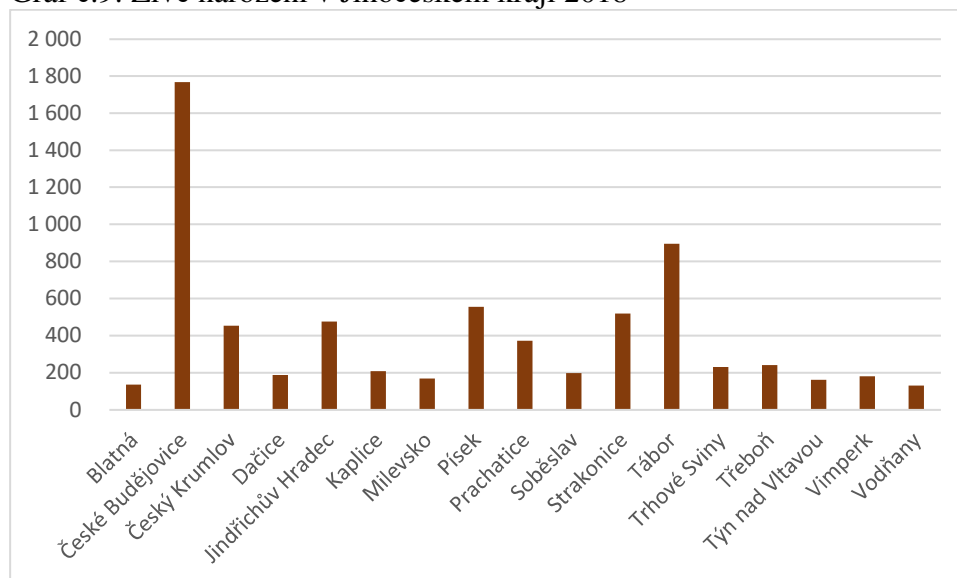

Tab. č.11: Srovnání počtu narozených v ORP Jindřichův Hradec a v JČ kraji (2012 a 2018)

		Celkem narozených	Živě narození					Podíl živě narozených mimo manželství (v %)
			Pořadí dítěte			Věk matky		
			1.	2.	3. a další	15-19 let	40 a více	
Jihočeský kraj 2012	2012	6 655	3 117	2 606	932	214	119	43,7
	2018	6 880	3 328	2 515	1 037	149	217	50,6
okres Jindřichův Hradec	2012	921	378	332	166	26	24	47,9
	2018	905	448	304	153	19	39	56,1

Pokračuje i dlouhodobý růst počtu podílu dětí narozených mimo manželství – v roce 2018 v JČ kraji přesáhl počet takto narozených dětí 50% všech narozených (v okrese Jindřichův Hradec dokonce 56%). Lze tedy konstatovat, že očekávané narození dítěte již není zásadním důvodem k uzavření manželství.

Tab. č.12: Vývoj salda migrace v ORP J. Hradec (2006-2017)

rok	2006	2007	2008	2009	2010	2011	2012	2013	2014	2015	2016	2017
přistěhovalí	592	568	1 103	757	620	535	552	542	591	575	622	624
vystěhovalí	687	636	629	687	620	590	583	527	576	688	749	715
saldo migrace	-95	-68	474	70	-	-55	-31	15	15	-113	-127	-91

Saldo migrace se určuje stejně jako u přirozeného přírůstku, proto výsledná hodnota může být také kladná nebo záporná.

Vývoj migrace a změny v jejím saldu ovlivnila také zahraniční migrace. V souvislosti se zhoršující se ekonomickou situací po roce 2008 a jejími dopady na trh práce došlo v celé ČR k významnému poklesu kladného salda migrace se zahraničím.

V roce 2017 bylo 624 přistěhovalých a 715 vystěhovalých. Celkový přírůstek stěhováním (saldo migrace) byl - 91.

Graf č.10: Přistěhovalí v Jihočeském kraji (k 31.12.2017)

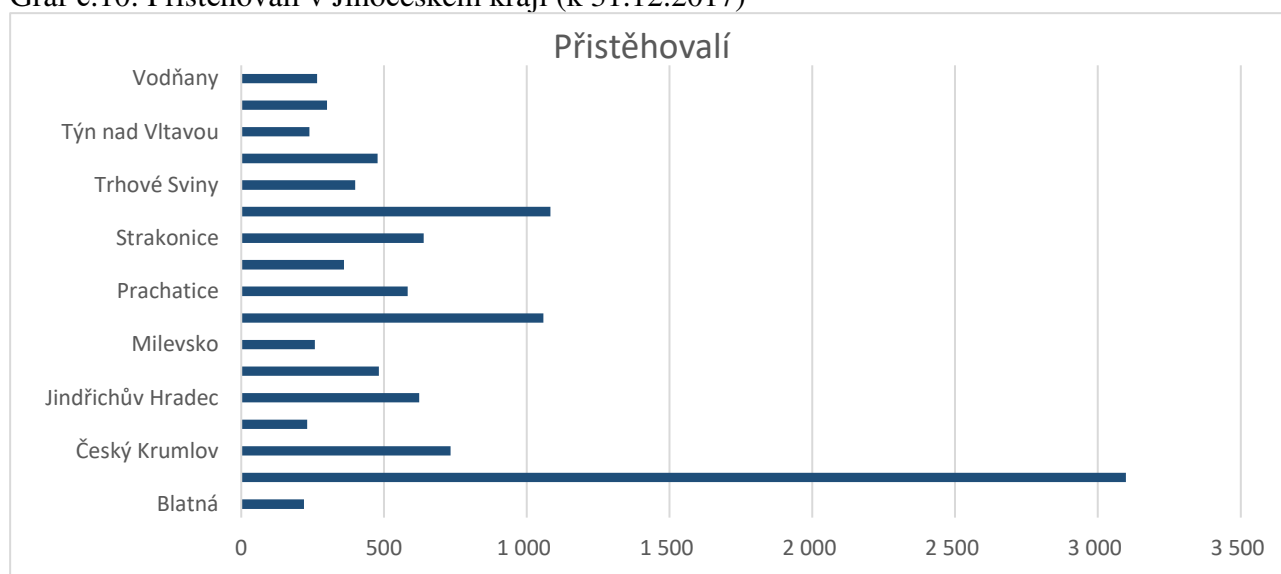

Graf č.11: Vystěhovalí v Jihočeském kraji (k 31.12.2017)

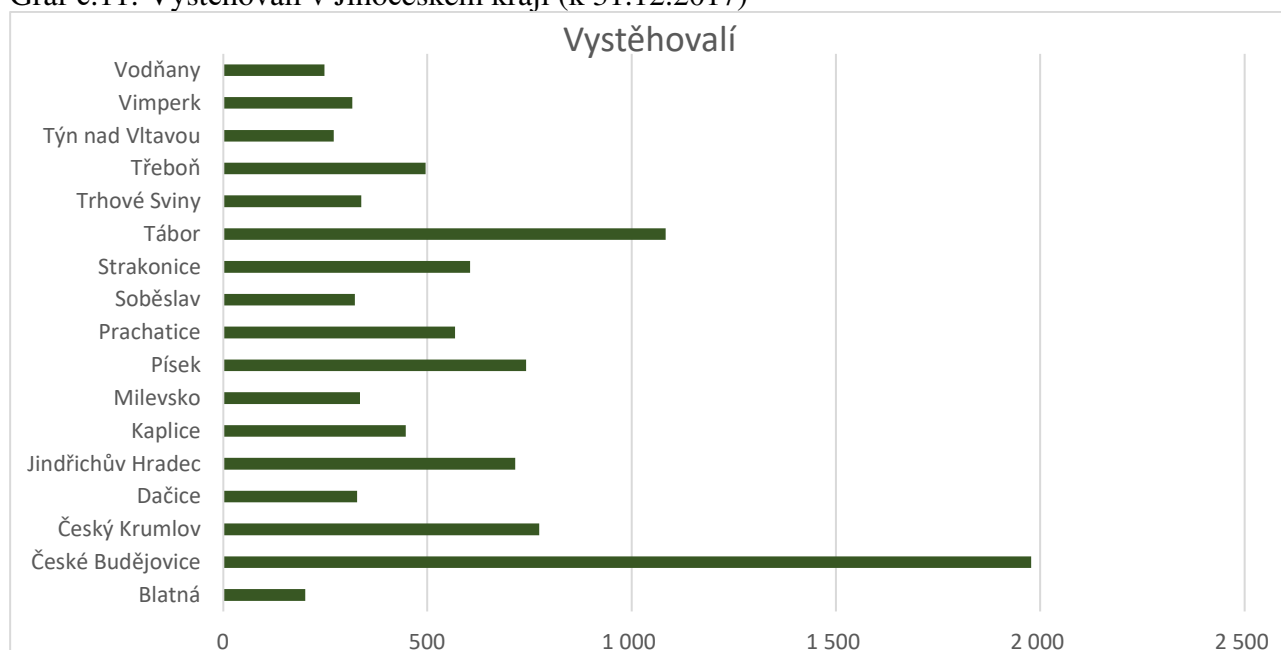

Zemřelí

V rámci Jihočeského kraje byl v roce 2018 počet zemřelých mírně nižší (6752) než počet živě narozených (6880). Nejčastější příčinou smrti jsou nemoci oběhové soustavy (2775 osob) a novotvary (1706). Na počtu zemřelých se nejvýrazněji podílely osoby v poproduktivním věku.

Tab. č.13: Počet zemřelých podle pohlaví a věku v kraji a okrese (v letech 2012 a 2018)

		celkem	muži	ženy	Struktura zemřelých dle věku celkem						
					do 1 roku	z toho do 28 dnů	1-14 let	15-39 let	40-59 let	60-79 let	80 a více
Jihočeský kraj	2012	6 504	3 341	3 163	18	9	13	148	662	2 767	2 896
	2018	6 752	3 483	3 269	16	10	11	106	555	2 977	3 087
okres Jindřichův Hradec	2012	945	491	454	0	0	2	25	101	373	444
	2018	989	523	466	2	2	2	9	72	437	467

Tab. č.14: Vybrané údaje za ORP - srovnání - roky 2003, 2007, 2012 a 2017

		2003	2007	2012	2017
Živě narození		449	544	921	905
v tom:	muži	230	263	472	449
	ženy	219	281	449	456
v tom podle věku matky:					
	- 19	12	14	26	24
	20 - 24	112	83	119	158
	25 - 29	202	232	303	282
	30 - 34	98	168	324	270
	35 - 39	21	34	130	132
	40 +	4	13	19	39
Průměrný věk matky při narození dítěte:		27,7	29,0	30,1	29,9
	první	25,7	26,9	27,7	27,8
Zemřelí		499	477	945	989
Muži		242	226	491	523
v tom ve věku:	0 - 14	2	1	1	2
	15 - 64	71	80	144	104
	65 +	169	145	346	417
Ženy		257	251	454	466
v tom ve věku:	0 - 14	0	2	1	2
	15 - 64	37	32	57	51
	65 +	220	217	396	413
Přistěhovalí		664	568	920	1 150
v tom:	muži	334	285	418	543
	ženy	330	283	502	607
Vystěhovalí		556	636	1 101	1 356
v tom:	muži	254	291	485	588
	ženy	302	345	616	768
Přírůstek stěhováním		108	-68	-181	-206
v tom:	muži	80	-6	-67	-45
	ženy	28	-62	-114	-161
Vnitrookresní stěhování		508	635	992	1 019

v tom:	muži	219	301	473	469
	ženy	289	334	519	550
Přírůstek celkový		58	-1	-205	-290
v tom:	muži	68	31	-86	-119
	ženy	-10	-32	-119	-171
Přirozený		-50	67	-24	-84
v tom:	muži	-12	37	-19	-74
	ženy	-38	30	-5	-10

Rodinný stav

Historicky nejnižší počet sňatků (2 600) byl v kraji uzavřen v roce 2013.

V roce 2017 bylo uzavřeno 3145 sňatků. Průměrný věk při prvním sňatku u ženichů činil 36,1 let a u nevěst 29,6 let. Na území správního obvodu ORP J. Hradec byl věk ženicha i nevěsty vyšší, a to u ženicha činil 37,2 let a u nevěsty 33,6 let.

Sňatečnost na Jindřichohradecku dlouhodobě kolísá. V roce 2017 bylo uzavřeno 220 sňatků, což je nejvíce od roku 2008.

Rozvodovost v kraji v roce se dlouhodobě, již od roku 1984, pohybuje od 2,5 do 3,2 ‰ (tj. 1 500 až 2 tis. rozvodů za rok). Ve srovnání s průměrem za ČR bývá rozvodovost v kraji spíše nižší. V roce 2017 proběhlo v kraji 1498 rozvodů (tj. na 100 sňatků připadlo 47,6 rozvodů); na Jindřichohradecku proběhlo 116 rozvodů (tj. na 100 sňatků připadlo 52,7 rozvodů).

Tab. č.15: Sňatky v SO ORP J. Hradec (vývoj v letech 2006 – 2017)

	2006	2007	2008	2009	2010	2011	2012	2013	2014	2015	2016	2017
Sňatky	205	259	212	210	203	190	206	189	198	163	197	220
v tom podle rodinného stavu snoubenců:												
ženich svobodný	165	189	157	156	148	147	143	142	148	123	153	166
rozvedený	37	69	52	53	55	41	57	46	48	39	43	54
ovdovělý	3	1	3	1	-	2	6	1	2	1	1	-
nevěsta svobodná	163	190	158	153	143	145	155	140	158	124	155	157
rozvedená	39	68	52	54	60	43	48	47	40	37	40	60
ovdovělá	3	1	2	3	-	2	3	2	-	2	2	3
Oba svobodní	143	164	135	133	120	132	131	120	137	114	137	141
Průměrný věk při sňatku:												
ženich	32,4	34,4	33,3	34,0	34,7	35,0	35,2	34,8	35,4	35,9	35,1	37,2
nevěsta	30,1	30,6	30,1	31,5	31,9	31,9	31,7	31,4	31,9	32,8	31,7	33,6
Sňatky na 1 000 obyvatel	4,3	5,5	4,5	4,4	4,2	4,0	4,3	4,0	4,2	3,4	4,2	4,7

Tab. č.16: Rozvody v SO ORP J. Hradec (vývoj v letech 2006 – 2017)

	2006	2007	2008	2009	2010	2011	2012	2013	2014	2015	2016	2017
Rozvody	135	141	143	111	138	119	118	139	93	109	134	116
v tom: podle délky trvání manželství:												
0 - 1	4	4	8	3	4	5	4	6	3	8	11	3
2 - 4	21	18	18	11	18	13	17	10	16	14	12	9
5 - 9	30	32	33	24	32	28	32	23	18	21	23	21
10 - 14	28	25	20	23	26	22	19	31	13	14	23	18
15 +	52	62	64	50	58	51	46	69	43	52	65	65
S nezletilými dětmi	94	87	91	75	95	78	75	82	52	64	78	63
Rozvody na 1 000 obyvatel	2,8	3,0	3,0	2,3	2,9	2,5	2,5	2,9	2,0	2,3	2,8	2,5
Rozvody na 100 sňatků	65,9	54,4	67,5	52,9	68,0	62,6	57,3	73,5	47,0	66,9	68,0	52,7

Sňatky jsou započítány do příslušného území podle místa pobytu ženicha. *Rozvody* jsou sledovány na základě údajů poskytovaných příslušnými soudy. Jsou územně tříděny podle posledního společného bydliště manželů.

Složení obyvatelstva podle národnosti

V tabulce jsou údaje o národnostním složení obyvatelstva z roku 2011 (výsledky ze Sčítání lidí, domů a bytů v roce 2011). Z údajů vyplývá, že nejvýznamnější národnostní menšinou jsou Slováci. Zvyšuje se také počet lidí, kteří se nehlásí k žádné národnosti, což je zvyšující trend v celém Jihočeském kraji.

Tab. č.17: Tabulka znázorňující národnostní složení obyvatelstva (SDBL, 2011)

	Obyvatelstvo celkem	z toho podle národnosti								
		česká	moravská	slezská	slovenská	polská	německá	romská	běloruská	čínská
Jihočeský kraj	628 336	454 738	1 297	38	6 602	358	700	269	104	57
ORP Jindřichův Hradec	46 642	32 844	98	3	370	39	22	13	1	5
	maďarská	moldavská	mongolská	rusínská	ruská	řecká	srbská	ukrajinská	vietnamská	neuvezeno
Jihočeský kraj	347	131	82	16	412	20	34	2 150	1 441	155 130
ORP Jindřichův Hradec	19	3	4	1	18	1	-	57	100	12 804

Národnostní příslušnost obyvatelstva se ve Sčítání lidí, domů a bytů odvíjí od subjektivního názoru občanů. Nelze tedy s přesností říci, jaké je objektivní rozložení národnostních menšin v populaci regionu. Národnost je nahlížena jako subjektivní koncept. Přehlednější data nám poskytnou údaje o státním občanství a můžeme tak porovnat oba údaje.

Tab. č.18: Tabulka znázorňující obyvatelstvo podle státního občanství k 31.12.2017 (bez azylantů)

Státní občanství /kraj, okres	Jihočeský							Celkem Jihočeský
	České Budějovice	Český Krumlov	Jindřichův Hradec	Písek	Prachatice	Strakonice	Tábor	
Celkem	6 334	3 111	1 907	2 415	1 386	2 026	2 025	19 204
Afghánistán	-	-	1	-	-	-	1	2
Albánie	5	1	1	-	1	3	-	11
Alžírsko	7	3	1	6	-	1	3	21
Angola	-	1	-	-	-	-	4	5
Argentina	5	2	1	1	-	-	-	9

Arménie	3	-	-	-	6	-	-	9
Austrálie	15	6	3	-	3	-	9	36
Ázerbájdžán	6	12	-	1	-	1	-	20
Bangladéš	4	-	-	4	-	1	-	9
Belgie	9	6	2	1	2	2	-	22
Bělorusko	77	30	9	39	14	19	21	209
Bolívie	1	-	-	-	-	-	-	1
Bosna a Hercegovina	137	20	1	7	76	10	5	256
Brazílie	18	4	2	1	1	1	-	27
Bulharsko	113	124	16	48	50	83	53	487
Černá Hora	2	-	-	-	1	-	1	4
Čína	77	20	8	6	1	18	24	154
Dánsko	3	2	1	1	-	-	1	8
Demokratická republika Kongo	-	-	-	-	-	-	1	1
Egypt	16	-	-	3	2	3	3	27
Ekvádor	2	-	-	1	-	-	-	3
Estonsko	1	1	-	-	-	-	-	2
Etiopie	2	-	-	-	-	-	-	2
Filipíny	10	39	2	14	2	1	4	72
Finsko	14	-	-	-	-	-	2	16
Francie	25	4	3	38	8	7	7	92
Gabon	1	-	-	-	-	-	-	1
Ghana	1	-	-	-	-	-	-	1
Gruzie	3	-	2	-	-	-	2	7
Guatemala	-	-	-	-	-	1	-	1
Guinea	1	-	-	-	-	-	-	1
Guyana	-	1	-	-	-	-	-	1
Hongkong	1	-	-	-	-	-	-	1
Chile	1	1	1	-	-	2	-	5
Chorvatsko	46	17	7	3	1	2	5	81
Indie	50	2	5	30	1	4	3	95
Indonésie	4	-	-	1	-	-	1	6
Irák	1	-	-	-	-	-	-	1
Írán	13	1	-	-	-	9	-	23
Irsko	13	2	1	-	1	-	1	18
Itálie	40	19	18	9	9	15	18	128
Izrael	6	3	2	-	3	-	2	16
Japonsko	20	-	1	20	-	2	5	48
Jemen	4	-	-	-	-	-	-	4
Jižní Afrika	3	1	-	-	-	-	1	5
Jordánsko	1	-	-	1	-	-	-	2
Kamerun	-	-	-	-	-	-	2	2
Kanada	19	11	7	1	-	-	7	45
Kazachstán	46	5	20	2	2	3	17	95
Keňa	1	-	1	-	-	-	-	2
Kolumbie	5	1	-	1	1	-	-	8
Konžská republika	-	-	2	-	-	-	-	2
Korejská republika	14	2	1	-	-	-	-	17
Kosovo	22	34	4	1	1	2	3	67
Kostarika	4	-	-	-	-	-	-	4
Kuba	2	1	1	-	-	2	-	6
Kypr	-	-	-	-	-	1	-	1

Kyrgyzstán	1	-	3	3	38	-	5	50
Libanon	2	-	-	-	-	-	-	2
Libye	1	-	-	-	-	1	-	2
Litva	3	1	1	3	1	10	-	19
Lotyšsko	7	1	-	2	-	-	-	10
Lucembursko	-	-	-	-	2	-	-	2
Madagaskar	-	-	-	-	-	-	1	1
Maďarsko	66	23	8	62	4	27	35	225
Makedonie	23	7	18	-	-	3	-	51
Malajsie	2	-	-	3	-	-	-	5
Mali	-	1	-	-	-	-	-	1
Malta	1	-	-	-	-	-	-	1
Maroko	6	-	-	1	-	1	-	8
Mauritánie	-	-	1	-	-	-	-	1
Mexiko	17	-	-	1	1	-	-	19
Moldavsko	66	89	7	76	30	23	12	303
Mongolsko	13	27	4	98	10	6	32	190
Německo	269	138	98	47	115	95	47	809
Nepál	39	-	15	4	13	-	3	74
Nigérie	3	-	-	1	-	2	1	7
Nikaragua	-	1	-	-	-	-	-	1
Nizozemsko	23	183	59	28	13	25	7	338
Norsko	1	2	-	-	-	-	-	3
Nový Zéland	2	1	1	-	-	-	1	5
Pákistán	5	-	-	-	-	1	-	6
Palestina	1	-	-	-	-	-	-	1
Panama	1	-	-	-	-	-	-	1
Papua Nová Guinea	4	-	-	-	-	-	-	4
Paraguay	1	-	-	-	-	-	-	1
Peru	4	1	1	-	-	-	-	6
Pobřeží slonoviny	-	-	1	-	-	-	-	1
Polsko	42	70	48	75	24	45	53	357
Portugalsko	5	2	-	1	-	-	1	9
Rakousko	286	234	176	7	10	9	20	742
Rumunsko	97	170	38	103	22	86	21	537
Rusko	332	84	42	23	23	18	41	563
Rwanda	2	-	-	1	-	-	1	4
Řecko	9	3	-	-	3	1	1	17
Senegal	-	1	-	-	-	-	-	1
Singapur	1	-	-	1	-	1	4	7
Slovensko	1 340	429	356	509	196	492	512	3 834
Slovinsko	6	-	-	2	1	1	7	17
Spojené státy	92	15	14	16	5	10	27	179
Srbsko	60	3	3	5	7	35	8	121
Srbsko a Černá Hora	2	1	1	-	-	-	-	4
Súdán	1	-	-	1	-	-	-	2
Sýrie	6	2	1	1	-	-	-	10
Španělsko	25	3	2	2	2	1	5	40
Šrí Lanka	1	-	-	-	-	-	-	1
Švédsko	3	-	3	-	-	1	-	7
Švýcarsko	17	5	9	7	2	3	3	46
Tádžikistán	2	1	-	-	-	-	-	3

Tanzanie	1	-	-	-	-	-	-	1
Thajsko	35	1	1	3	4	1	4	49
Tchaj-wan	4	8	1	-	-	-	-	13
Tunisko	18	3	-	5	-	6	4	36
Turecko	37	2	4	6	4	4	11	68
Uganda	1	-	-	-	-	-	-	1
Ukrajina	1 748	590	292	634	272	691	671	4 898
Uruguay	1	-	-	-	-	-	-	1
Uzbekistán	7	12	-	6	-	-	1	26
Velká Británie	55	15	11	9	13	11	24	138
Venezuela	3	-	-	4	-	-	-	7
Vietnam	655	606	562	423	384	221	254	3 105
Zambie	2	-	1	-	-	-	-	3
Nezjištěno	3	-	1	2	1	2	2	11

Vzdělanost

V daném regionu v roce 2018 bylo 23 mateřských škol, 19 základních škol a 5 středních škol (Gymnázium Vítězslava Nováka; Střední odborná škola a Střední odborné učiliště; Soukromá střední odborná škola obchodu, služeb a provozu hotelů s.r.o. – pozn. v září 2018 přerušila svou činnost; Obchodní akademie T.G. Masaryka a Jazyková škola s právem státní zkoušky; Střední zdravotnická škola). Všechny střední školy se nachází v J. Hradci. Vysoké školy zastupuje Fakulta managementu Vysoké školy ekonomické v Praze.

Tab. č.19: Obyvatelstvo podle nejvyššího ukončeného vzdělání (SDBL, 2011)

Nejvyšší ukončené vzdělání	JČ kraj			ORP Jindřichův Hradec		
	Obyvatelstvo ve věku 15 a více let celkem	Muži 15 a více let celkem	Ženy 15 a více let celkem	Obyvatelstvo ve věku 15 a více let celkem	Muži 15 a více let celkem	Ženy 15 a více let celkem
Obyvatelstvo ve věku 15 a více let celkem	537 217	261 657	275 560	39 718	19 259	20 459
v tom:						
bez vzdělání	2 489	1 113	1 376	275	100	175
základní vč. neukončeného	97 859	36 213	61 646	8 005	2 919	5 086
střední vč. vyučení (bez maturity)	187 621	108 074	79 547	14 756	8 546	6 210
úplné střední (s maturitou)	147 633	66 274	81 359	10 197	4 536	5 661
Odborné	113 053	54 148	58 905	7 892	3 681	4 211
Všeobecné	34 580	12 126	22 454	2 305	855	1 450
nástavbové studium	14 988	5 643	9 345	1 055	362	693
vyšší odborné vzdělání	7 069	2 846	4 223	438	154	284
vysokoškolské	58 268	29 864	28 404	3 590	1 847	1 743
v tom:						
bakalářské	9 821	3 988	5 833	591	265	326
magisterské	46 455	24 533	21 922	2 893	1 509	1 384
doktorské	1 992	1 343	649	106	73	33
nezjištěno	21 290	11 630	9 660	1 402	795	607

Obyvatelstvo podle náboženské víry

Jako věřící se při sčítání lidu označilo 20,7 % obyvatel v Jihočeském kraji (v ČR poněkud méně - 20,6 %), když téměř polovina Jihočechů otázku nezodpověděla. V ORP J. Hradec je průměr nižší – 16,8% věřících lidí. Počet věřících lidí se snižuje, ještě v roce 2001 bylo v regionu téměř 37,7% lidí hlásící se k náboženské víře.

Tab. č.20: Údaje SO ORP J. Hradec – obyvatelstvo podle náboženské víry (SDBL, 2011)

	Obyvatelstvo celkem	z toho podle náboženské víry						
		věřící - hlásící se k církvi, náboženské společnosti	z toho			věřící - nehlásící se k církvi, náboženské společnosti	bez náboženské víry	neuvedeno
			Církev římskokatolická	Církev československá husitská	Českobratrská církev evangelická			
2011	43 087	4 855	3 756	79	275	2 982	15 719	23 081

Tab. č.21: Údaje Jihočeského kraje – obyvatelstvo podle náboženské víry (SDBL, 2011)

	Obyvatelstvo celkem	z toho podle náboženské víry						
		věřící - hlásící se k církvi, náboženské společnosti	z toho			věřící - nehlásící se k církvi, náboženské společnosti	bez náboženské víry	neuveden
			Církev římskokatolická	Církev československá husitská	Českobratrská církev evangelická			
1991	624 111	313 031	295 173	8 802	6 150	-	207 298	102 560
2001	625 267	216 757	191 352	5 015	3 064	-	328 670	79 840
2011	628 336	85 409	68 218	2 028	1 422	45 438	194 078	303 360

Prognóza vývoje počtu obyvatel

Pro území správního obvodu ORP J. Hradec, stejně jako pro celou Českou republiku platí, že populace stárne. Proces je zřejmý především z dlouhodobějšího pohledu. Za uplynulých 10 let (tedy od r. 2017) se průměrný věk v kraji zvýšil o 2 roky.

Stárnutí populace se odráží rovněž v indexu stárí; ten vyjadřuje kolik osob ve věku 65 a více let připadá na 100 dětí do 15 let. V roce 2007 index stárí v Jihočeském kraji překročil hodnotu 100 a stále se zvyšuje. Koncem roku 2016 dosáhl hodnoty 122,9 a v roce 2017 již hodnoty 125. Pro muže dosahuje index stárí nižších hodnot - na 100 chlapců připadá cca 105 mužů starších 65 let; v případě žen je situace opačná - na 100 děvčat připadá necelých 147 seniorek. Situaci v SO ORP J. Hradec znázorňuje tabulka č. 8, kdy hodnoty indexu stárí jsou v r. 2016 vyšší, než je průměr v Jihočeském kraji.

Graf č.12: Očekávaný vývoj počtu obyvatel v ČR do roku 2066 (modelováno v r. 2009)

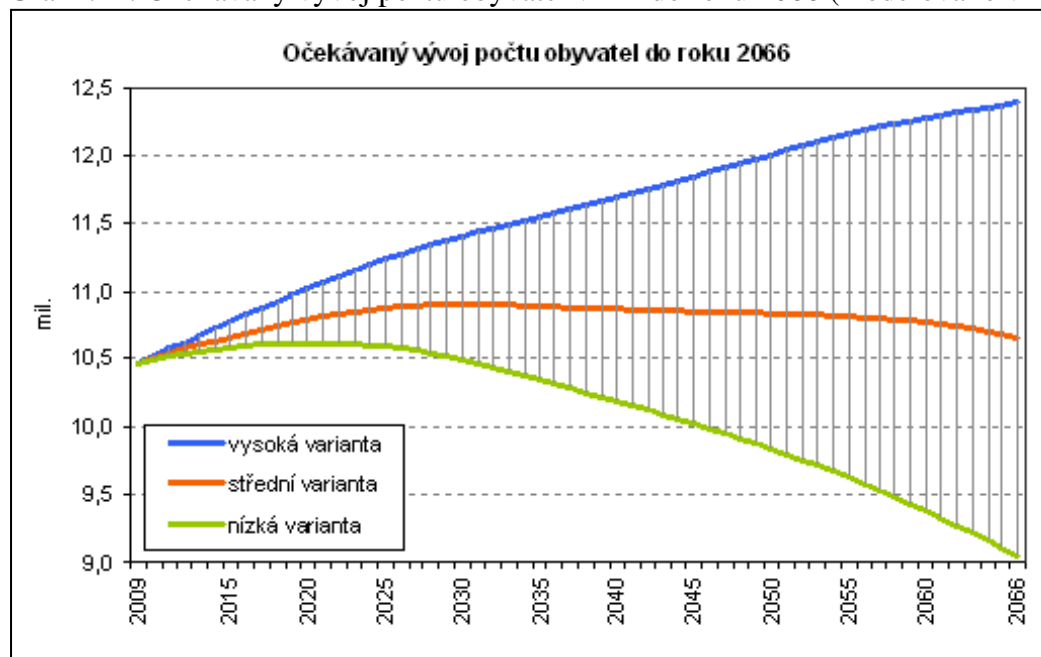

Graf č.13 - srovnávací: Očekávaný vývoj počtu obyvatel v ČR do roku 2101 (modelováno v r. 2013)



Odhad budoucího vývoje počtu, resp. pohybu obyvatelstva je nutno stanovovat na základě dosavadního vývoje. Počet obyvatel bude v celé republice nejspíše klesat

Zásadní vliv na snižování celkového úbytku obyvatel tak bude mít zřejmě imigrace, ale jen stěží lze odhadovat trendy, k jakým bude docházet na lokálních úrovních. Obecně lze konstatovat, že by se obyvatelstvo mělo čím dál více koncentrovat spíše v těch městech, které mohou nabídnout dostatek pracovních příležitostí a cenově dostupné bydlení, popř. v menších obcích v blízkosti velkých měst nebo alespoň dobře dopravně dostupné. Rozdíly v zalidněnosti jednotlivých území by se měly v čase spíše prohlubovat.

Graf č.14: Očekávaná struktura přírůstku obyvatel ČR do roku 2065 (modelováno 2009)

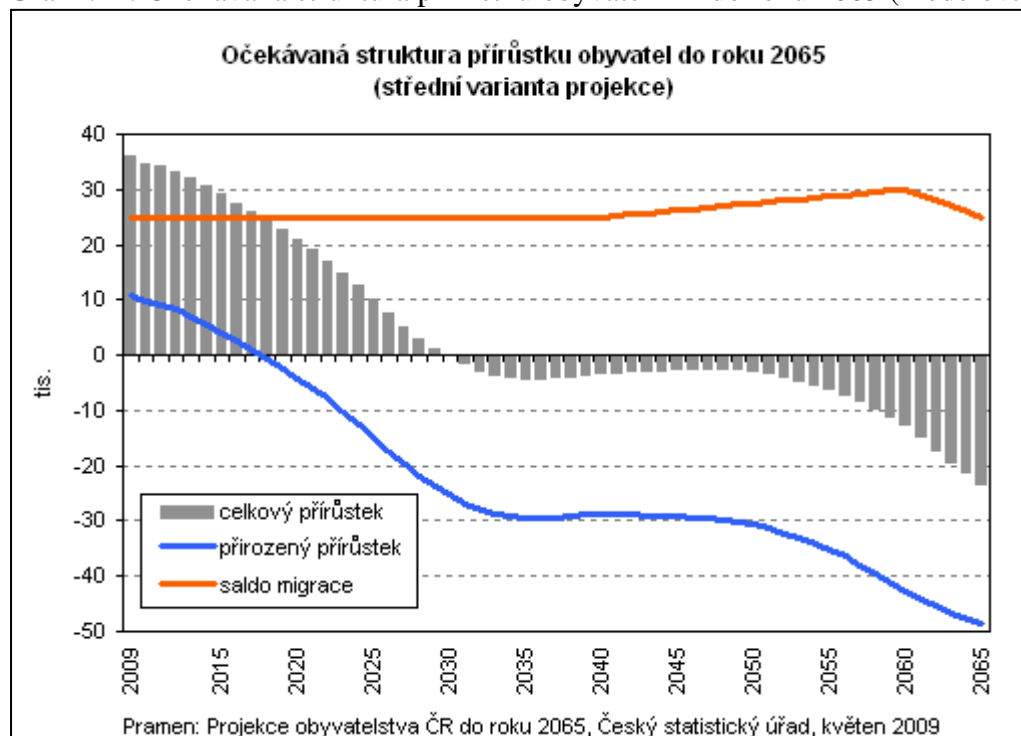

Graf č.15 - srovnávací: Očekávaná struktura přírůstku obyvatel ČR do roku 2100 (modelováno 2013)

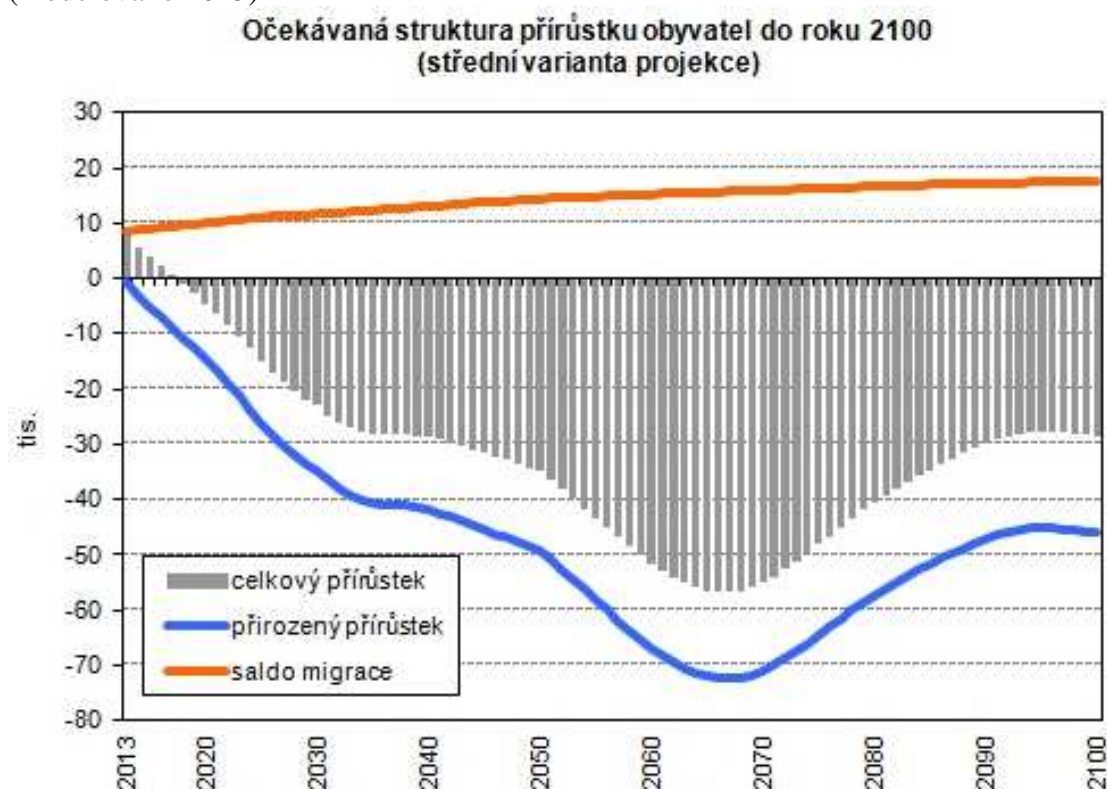

Struktura obyvatelstva v České republice (a tedy i v SO ORP J. Hradec) dozná v dalších letech rapidní změny. Očekávaný a předpokládaný vývoj dvou demografických veličin (rozdělení do věkových kategorií a průměrný věk) vystihují následující grafy Českého statistického úřadu

(a rozdíly v modelacích stejného tématu z let 2009 a 2013). Z nich je patrné, že popisovaný trend stárnutí populace bude nadále pokračovat.

Graf č.16: Očekávaný vývoj počtu obyvatel podle hlavních věkových skupin do roku 2066 (modelováno v r. 2009)

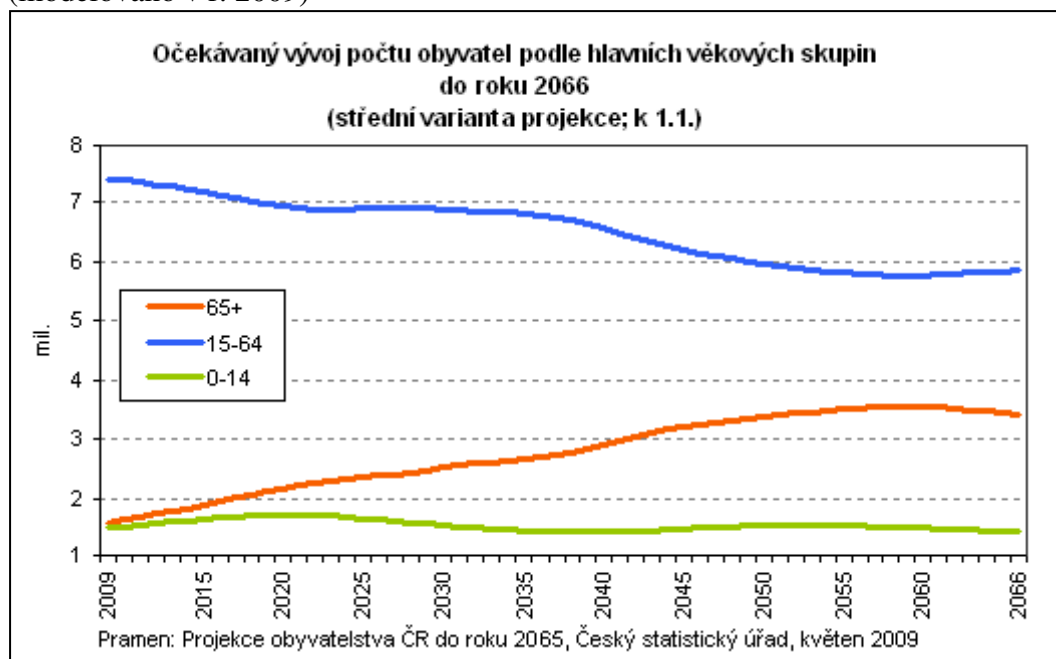

Graf č.17 - srovnávací: Očekávaný vývoj počtu obyvatel podle hlavních věkových skupin do roku 2100 (modelováno 2013)

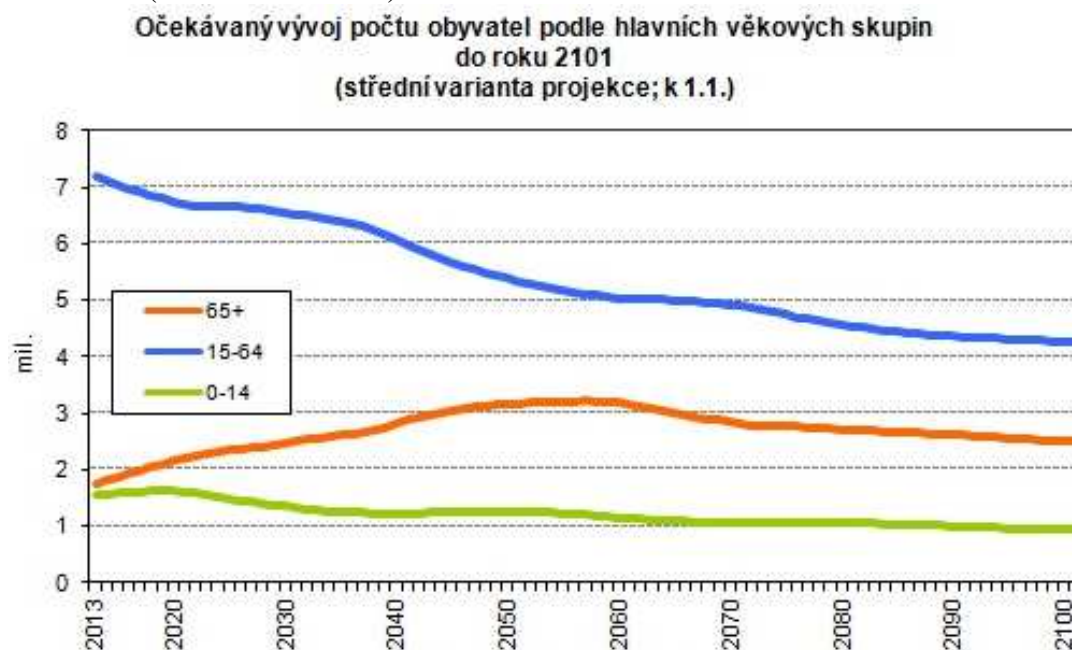

Graf č.18: Očekávaný vývoj průměrného věku obyvatel do roku 2066 (modelováno v r. 2009)

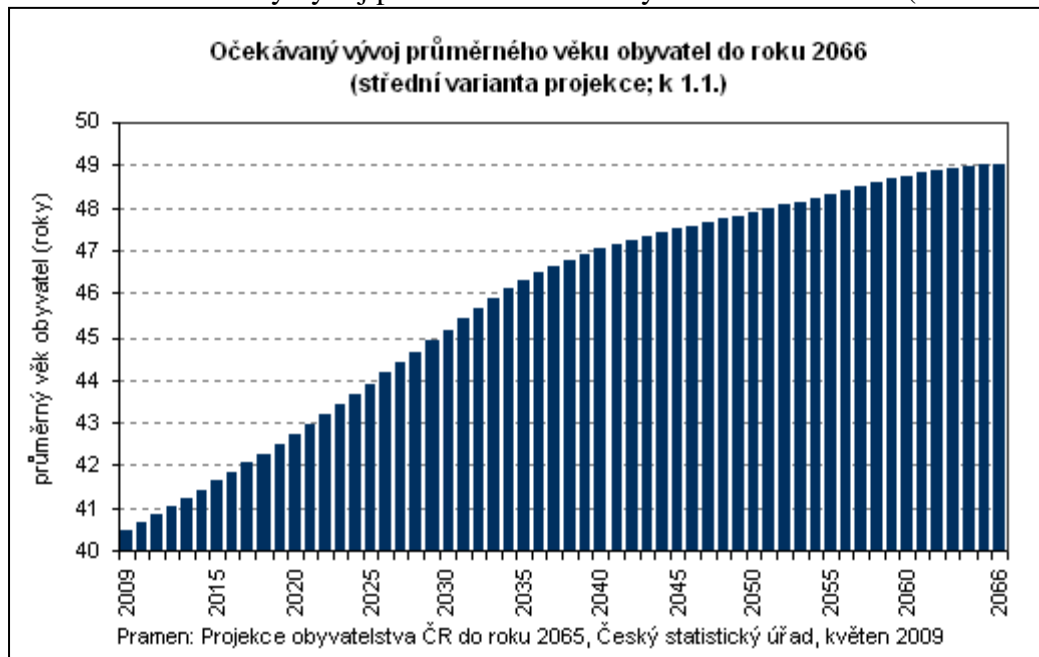

Graf č.19: Očekávaný vývoj průměrného věku obyvatel do roku 2100 (modelováno v r. 2013)



Kriminalita

Tab. č.22: Kriminalita - přečiny a zločiny spáchané na území okresu J. Hradec (2005-2017)

Kriminalita - trestné činy¹

Počet registrovaných trestných činů
okres

Území: Jindřichův Hradec

	Kriminalita celkem	Obecná kriminalita	Hospodářská kriminalita	Loupeže	Vloupání do bytů a rodinných domů	Znásilnění	Vraždy
2005	1 684	1 212	274	11	23	5	-
2006	1 682	1 183	224	7	32	3	1
2007	1 756	1 120	196	17	47	4	1
2008	1 779	1 107	222	17	51	2	2
2009	1 689	1 042	176	10	31	3	1
2010	1 560	1 043	163	13	43	3	2
2011	1 779	1 265	154	18	45	5	4
2012	1 688	1 231	128	13	62	7	3
2013	1 920	1 319	254	15	52	4	1
2014	1 735	1 154	251	12	46	4	-
2015	1 372	896	193	12	51	3	2
2016	1 275	786	201	5	42	1	1
2017	1 200	716	229	6	23	4	-

Kód: KRI05/6

¹ Zdroj informací: Policejní prezidium ČR.

V letech 2005 - 2009 nejsou do dat podle krajů a okresů započteny údaje o trestných činech zjištěných cizineckou a železniční policií.

V roce 2016 nejsou započteny trestné činy spáchané v zahraničí a na mezinárodních letištích.

Tab. č.23: Územní srovnání kriminality- trestné činy (2017)

	Kriminalita celkem	Obecná kriminalita	Hospodářská kriminalita	Loupeže	Vloupání do bytů a rodinných domů	Znásilnění	Vraždy
Česká republika	202 303	150 167	26 294	1 585	5 465	598	146
Jihočeský kraj	9 662	5 968	1 911	88	174	34	4
okres České Budějovice	3 392	2 186	474	32	64	7	1
okres Český Krumlov	1 084	702	227	5	24	7	-
okres Jindřichův Hradec	1 200	716	229	6	23	4	-
okres Písek	1 276	664	427	17	9	7	1
okres Prachatice	608	360	159	5	7	-	-
okres Strakonice	998	581	271	15	19	4	1
okres Tábor	1 104	759	124	8	28	5	1

Tab. č.24: Objasněnost trestných činů v okrese Jindřichův Hradec (2005-2017)

Kriminalita - trestné činy¹

Počet objasněných trestných činů
okres

Území: Jindřichův Hradec

	Kriminalita celkem	Obecná kriminalita	Hospodářská kriminalita	Loupeže	Vloupání do bytů a rodinných domů	Znásilnění	Vraždy
2005	1 000	579	231	7	10	5	-
2006	943	516	178	4	10	3	-
2007	1 114	529	161	9	15	4	1
2008	1 140	574	146	13	12	2	2
2009	1 102	541	109	7	14	2	-
2010	938	501	96	7	17	1	2
2011	1 022	575	101	12	15	2	3
2012	1 021	626	76	5	23	6	3
2013	1 099	628	147	10	18	1	1
2014	1 059	570	178	8	17	4	-
2015	869	491	112	6	18	2	1
2016	817	428	120	2	15	1	1
2017	787	384	171	5	9	1	-

Kód: KRI05/6

¹ Zdroj informací: Policejní prezidium ČR.

V letech 2005 - 2009 nejsou do dat podle krajů a okresů započteny údaje o trestných činech zjištěných cizineckou a železniční policií.

V roce 2016 nejsou započteny trestné činy spáchané v zahraničí a na mezinárodních letištích.

Tab. č.25: Objasněnost kriminality (trestné činy) - územní srovnání (2017)

	Kriminalita celkem	Obecná kriminalita	Hospodářská kriminalita	Loupeže	Vloupání do bytů a rodinných domů	Znásilnění	Vraždy
Česká republika	94 890	58 215	14 238	1 019	1 384	418	138
Jihočeský kraj	6 451	3 332	1 549	68	55	25	4
okres České Budějovice	2 158	1 248	306	24	17	6	1
okres Český Krumlov	668	324	204	4	8	7	-
okres Jindřichův Hradec	787	384	171	5	9	1	-
okres Písek	984	411	403	13	5	4	1
okres Prachatice	435	222	128	5	3	-	-
okres Strakonice	711	336	245	13	7	4	1
okres Tábor	708	407	92	4	6	3	1

Mapa č.5: Index kriminality Obvodní oddělení Jindřichův Hradec (květen 2018)

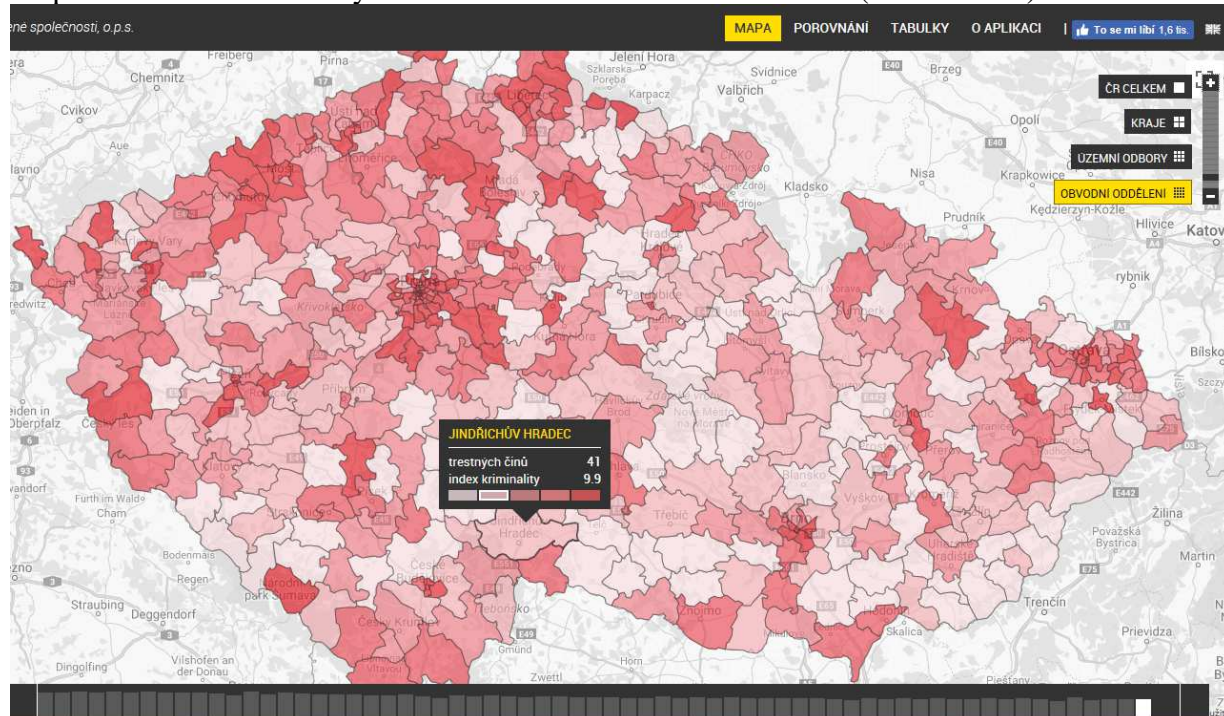

Zdroj: <http://www.mapakriminality.cz/>

Základním nástrojem pro srovnání mezi jednotlivými kraji či územními odbory je Index kriminality (počet zjištěných skutků za zvolené období, přepočtený na 10 000 obyvatel). Jedná se o základní nástroj, který je standardně používán po celém světě k vyjádření zatížení populace trestnou činností.

Mapa č.6: Index kriminality Územní obvod Jindřichův Hradec (květen 2018)

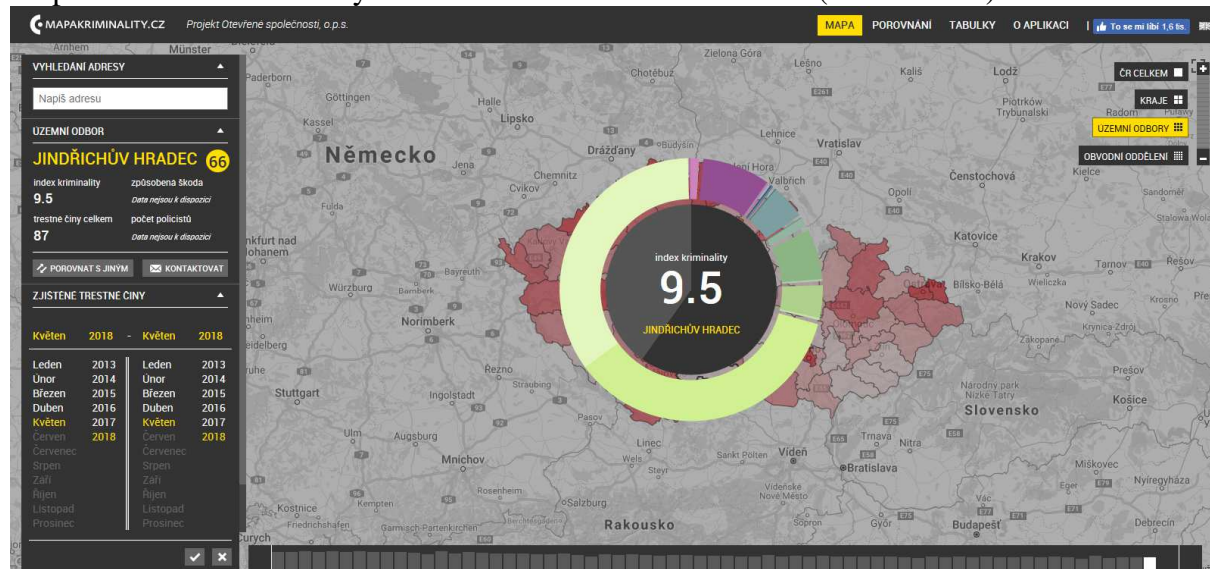

Zdroj: <http://www.mapakriminality.cz/#>

Mapa č.7: Index kriminality JČ Kraj (květen 2018)

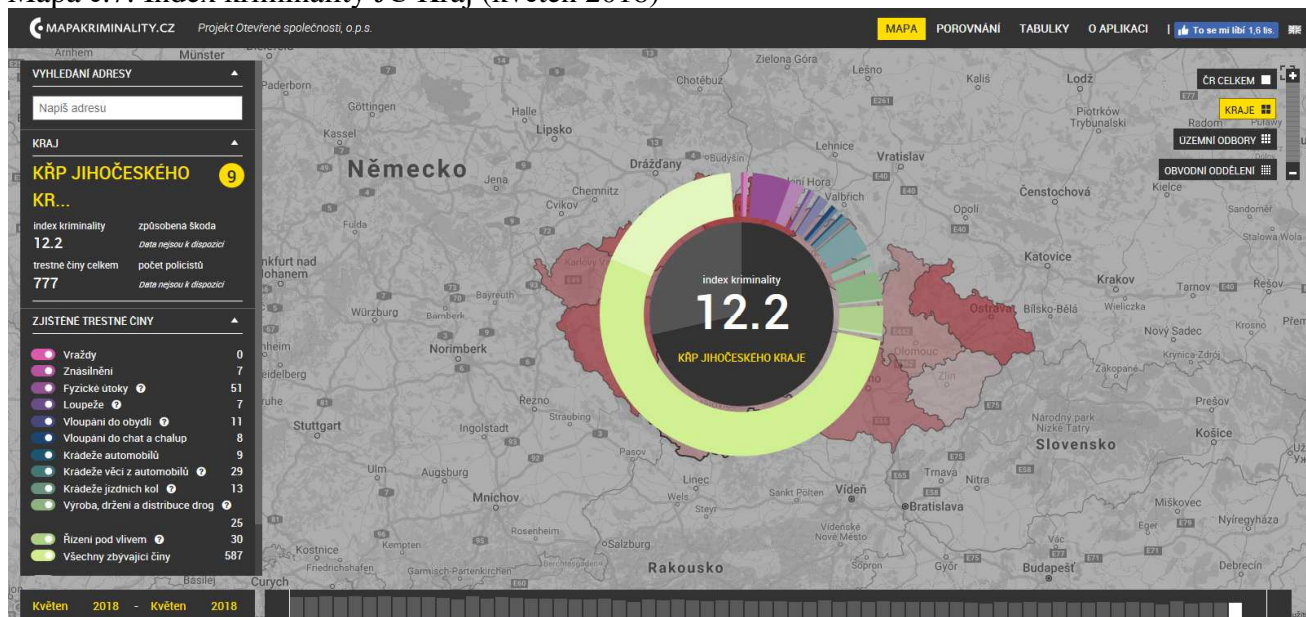

Zdroj: <http://www.mapakriminality.cz/#>

Jak plyne z výše uvedených map, kriminalita na území Jindřichova Hradce je v porovnání s mírou kriminality v kraji nižší.

Nezaměstnanost

Situace na trhu práce v regionu

K 31. 12. 2017 měl region JH 791 evidovaných uchazečů o zaměstnání (oproti 1 801 uchazečů v r. 2012). Mezi nezaměstnanými je 3,5% absolventů škol, 2,11% žen a 18,6% lidí se zdravotním postižením. 14,4% uchazečů je v evidenci déle než 12 měsíců. Míra nezaměstnanosti k uvedenému datu je 2,2 %.

Graf č.20: Vývoj nezaměstnanosti v ORP Jindřichův Hradec v letech 2010 – 2017

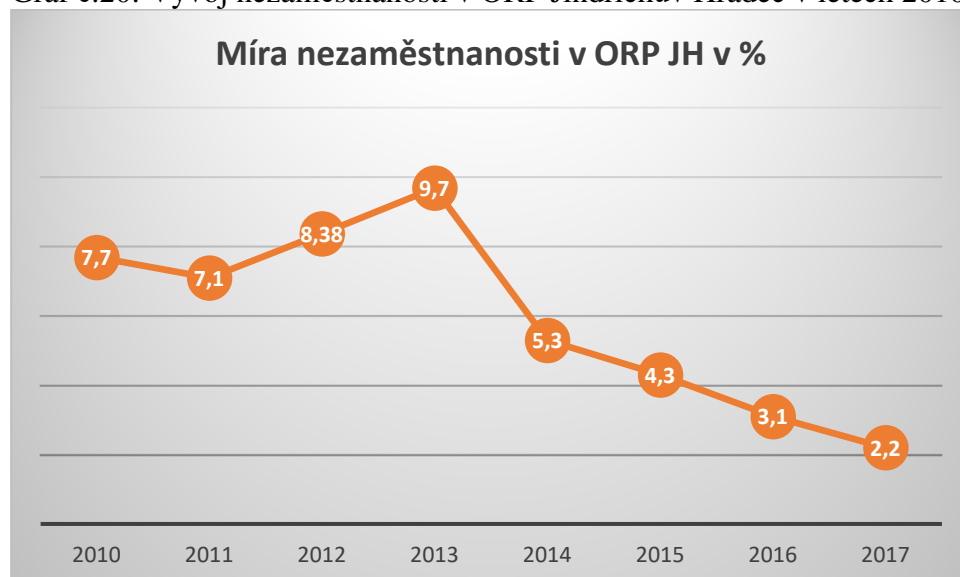

Tab. č.26: Situace na trhu práce v regionu (ORP JH)

	k 31.12. 2010	k 31.12. 2011	k 31.12. 2012	k 31.12. 2013	k 31.12. 2014	k 31.12. 2015	k 31.12. 2016	k 31.12. 2017
Míra nezaměstnanosti v ORP JH v %	7,7	7,1	8,38	9,7	5,3	4,3	3,1	2,2
Počet nezaměstnaných v ORP JH	1 851	1 696	2 016	2 333	1 694	1 364	981	692
Míra registrované nezaměstnanosti celkem v %	x	x	x	x	5,9	4,7	3,7	2,5

zdroj: ÚP Jindřichův Hradec

V porovnání s Jihočeským krajem, kdy ke konci roku 2017 míra nezaměstnanosti dosahovala 2,5%, byla nezaměstnanost v regionu nižší (2,2%).

Celorepublikově je ve 3. čtvrtletí r. 2018 nejnižší míra nezaměstnanosti v hlavním městě Praze (1,3 %), v Jihočeském (1,4 %) a Pardubickém kraji (1,4 %).

Graf č.21: Míra nezaměstnanosti JČ kraji dle ORP v % k 31.12.2017

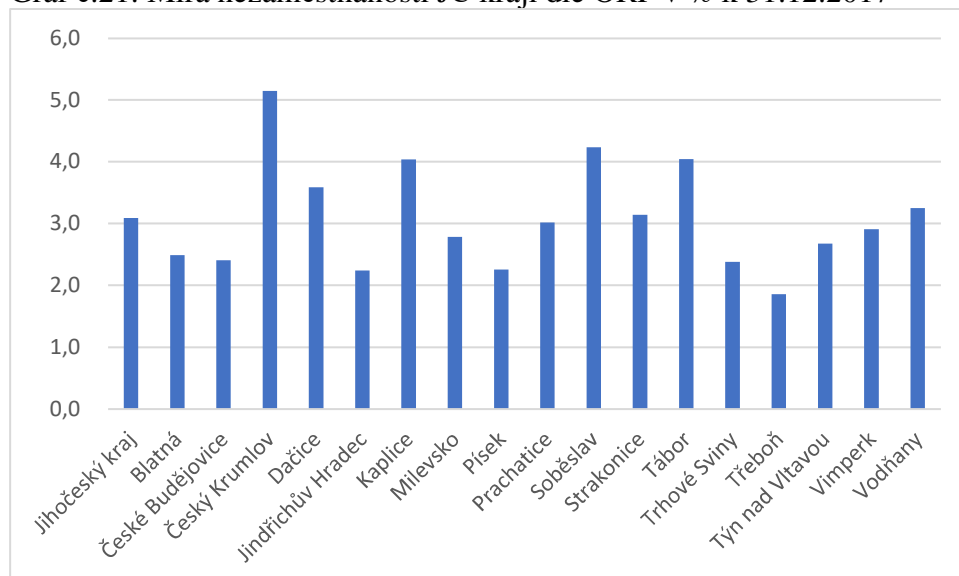

Míra nezaměstnanosti v Jindřichohradeckém okrese mezi nejnižší v rámci Jihočeského kraje, drží se pod krajským průměrem. Mezi okresy s nejvyšší mírou nezaměstnanosti naopak řadíme Český Krumlov a Tábor.

Tab. č.27: Podíl nezaměstnaných osob, uchazeči o zaměstnání v evidenci úřadu práce a pracovní místa v evidenci úřadu práce podle okresů (k 31. 12. 2017)

Kraj, okresy	Podíl nezaměstnaných osob (%) ¹⁾	Uchazeči o zaměstnání v evidenci úřadu práce						Pracovní místa v evidenci úřadu práce
		celkem	z toho					
			ženy	absolventi škol a mladiství	občané se zdravotním postižením	dosažitelní uchazeči o zaměstnání 15-64let	částečně nezaměstnaní	
Jihočeský kraj	3,09	14 112	7 035	606	2 564	12 812	535	13 833
České Budějovice	2,50	3 527	1 829	171	600	3 122	155	3 696
Český Krumlov	4,84	2 064	1 041	62	346	1 960	129	2 899
Jindřichův Hradec	2,45	1 631	798	68	267	1 445	43	1 186
Písek	2,45	1 279	680	49	197	1 112	26	1 522
Prachatice	3,03	1 144	474	49	201	1 011	21	1 627
Strakonice	3,15	1 664	806	68	408	1 437	43	1 125
Tábor	4,16	2 803	1 407	139	545	2 725	118	1 778

1) podíl dosažitelných uchazečů o zaměstnání v evidenci ÚP ve věku 15–64 let ze všech obyvatel ve stejném věku; Zdroj MPSV

Tab. č.28: Nezaměstnanost v JČ kraji a jednotlivých ORP (k 31. 12. 2017)

	Podíl nezaměstnaných osob celkem	Podíl nezaměstnaných osob - muži	Podíl nezaměstnaných osob - ženy
Jihočeský kraj	3,1	3,1	3,1
Blatná	2,5	3,2	3,2
České Budějovice	2,4	2,4	2,4
Český Krumlov	5,1	5,0	5,0
Dačice	3,6	3,5	3,5
Jindřichův Hradec	2,2	2,4	2,4
Kaplice	4,0	3,8	3,8
Milevsko	2,8	2,2	2,2
Písek	2,3	2,2	2,2
Prachatice	3,0	3,6	3,6
Soběslav	4,2	4,3	4,3
Strakonice	3,1	3,2	3,2
Tábor	4,0	4,0	4,0
Trhové Sviny	2,4	2,4	2,4
Třeboň	1,9	1,7	1,7
Týn nad Vltavou	2,7	2,1	2,1
Vimperk	2,9	3,2	3,2
Vodňany	3,2	3,0	3,0

Tab. č.29: Nezaměstnanost v jednotlivých ORP JČ kraje (za prosinec 2018)

Kraj a příslušné ORP	Dosažitelní uchazeči 15-64	Obyvatelstvo 15-64	Podíl nezaměstnaných osob	Volná místa
<i>Jihočeský kraj</i>				
Vodňany	225	7 762	2,90%	544
Vimperk	232	11 360	2,00%	440
Týn nad Vltavou	194	9 490	2,00%	221
Třeboň	212	15 794	1,30%	690
Trhové Sviny	230	12 441	1,80%	63
Tábor	1 555	51 479	3,00%	1 870
Strakonice	867	29 166	3,00%	513
Soběslav	327	13 998	2,30%	399
Prachatice	504	21 969	2,30%	1 332
Písek	549	33 864	1,60%	1 491
Milevsko	280	11 551	2,40%	229
Kaplice	353	13 187	2,70%	1 660
Jindřichův Hradec	573	30 474	1,90%	611
Dačice	396	12 398	3,20%	152
Český Krumlov	1 105	27 282	4,10%	1 275
České Budějovice	1 919	103 863	1,80%	3 938
Blatná	166	8 778	1,90%	184

 Zdroj: MPSV www.portal.mpsv.cz

Tab. č.30: Počet uchazečů o zaměstnání a podíl nezaměstnaných v ORP (k 31.12.2017)

	Uchazeči o zaměstnání v evidenci úřadu práce k 31.12.2017		Podíl nezaměstnaných osob (%)		
	celkem	dosažitelní	celkem	muži	ženy
SO ORP Jindřichův Hradec	791	692	2,24	2,37	2,11

Dosažitelní uchazeči - jedná se o uchazeče o zaměstnání, kteří mohou bezprostředně nastoupit do zaměstnání při nabídce vhodného pracovního místa, tj. evidovaní nezaměstnaní, kteří nemají žádnou objektivní překážku pro přijetí zaměstnání. Za dosažitelné se nepovažují uchazeči o zaměstnání ve vazbě, ve výkonu trestu, uchazeči v pracovní neschopnosti, uchazeči, kteří jsou zařazeni na rekvalifikační kurzy, nebo uchazeči, kteří vykonávají krátkodobé zaměstnání, a dále uchazeči, kteří pobírají peněžitou pomoc v mateřství nebo kterým je poskytována podpora v nezaměstnanosti po dobu mateřské dovolené.

Obyvatelstvo podle ekonomické aktivity v ORP J. Hradec

Území správního obvodu ORP J. Hradec je z hlediska výrobního zaměření průmyslozemědělským regionem. Průmyslové podniky jsou soustředěny hlavně v Jindřichově Hradci a zásadním způsobem ovlivňují míru nezaměstnanosti.

Tab. č.31: Podíl nezaměstnaných v jednotlivých obcích ORP Jindřichův Hradec (k 31.12.2017)

Název obce	Počet obyvatel	Průměrný věk	Uchazeči o zaměstnání v evidenci úřadu práce		Podíl nezaměstnaných osob
	Celkem		celkem	dosažitelní	
SO ORP Jindřichův Hradec celkem	47 131	42,8	791	692	2,2
v tom obce:					
Bednárec	117	39,3	1	1	1,5
Bednářeček	183	45,3	3	1	0,9
Blažejov	447	40,1	6	3	1,0
Bořetín	98	39,8	2	2	3,2
Březina	124	49,7	2	2	2,6
Číměř	711	42,8	16	14	3,0
Člunek	484	41,3	4	4	1,2
Deštná	758	42,3	11	9	1,9
Dívčí Kopy	72	42,2	1	1	2,0
Dolní Pěna	372	36,1	3	3	1,3
Dolní Žďár	156	38,2	3	3	2,9
Doňov	78	41,8	4	4	8,2
Drunče	45	45,9	-	-	-
Hadravova Rosička	59	40,3	-	-	-
Hatín	196	45,1	4	4	3,0
Horní Pěna	602	41,5	11	11	2,7
Horní Radouň	241	46,1	6	6	3,9
Horní Skrýčov	170	35,6	4	3	2,3
Hospříz	421	39,3	8	8	2,8
Jarošov nad Nežárkou	1 107	42,3	23	17	2,3

Jilem	123	42,0	3	3	3,8
Jindřichův Hradec	21 460	43,0	337	294	2,1
Kačlehy	93	41,0	1	1	1,9
Kamenný Malíkov	70	47,4	-	-	-
Kardašova Řečice	2 203	42,3	40	34	2,3
Kostelní Radouň	288	43,6	3	3	1,5
Kunžak	1 485	42,9	25	25	2,6
Lásenice	551	40,6	10	8	2,0
Lodhéřov	655	41,8	18	17	3,8
Nová Bystřice	3 309	42,8	62	54	2,5
Nová Olešná	128	43,7	-	-	-
Nová Včelnice	2 272	44,4	34	28	1,9
Okrouhlá Radouň	201	45,2	2	2	1,6
Pístitina	133	44,9	-	-	-
Plavsko	448	43,1	9	7	2,3
Pleše	190	44,3	2	2	1,7
Pluhův Žďár	603	42,6	14	11	2,8
Polště	121	40,2	1	1	1,3
Popelín	499	42,9	8	8	2,5
Příbraz	261	42,5	5	4	2,5
Ratiboř	186	47,2	4	3	2,7
Rodvínov	592	39,2	15	15	3,7
Roseč	232	38,4	2	2	1,3
Rosička	59	51,3	-	-	-
Staré Město pod Landštejnem (městys)	469	43,3	17	16	5,0
Stráž nad Nežárkou	842	43,6	16	14	2,5
Strmilov	1 417	43,5	25	22	2,4
Střížovice	580	43,0	14	11	2,7
Světce	130	46,7	2	2	2,2
Újezdec	64	48,6	-	-	-
Velký Ratmírov	229	42,3	1	1	0,7
Vícemil	75	42,8	2	1	2,1
Višňová	81	40,9	3	3	5,9
Vlčetínek	47	49,0	1	1	2,9
Vydří	113	48,2	1	1	1,3
Záhoří	115	41,6	1	1	1,3
Zahrádky	269	42,9	1	1	0,6
Žďár	97	43,2	-	-	-

Vývoj míry nezaměstnanosti

Obecně se v celé společnosti dlouhodobě zvyšuje počet ekonomicky neaktivních osob, především důchodců. Ve struktuře zaměstnaných lze nadále pozorovat pokles podílu pracujících v primárním sektoru a růst v terciárním sektoru.

Začátek roku bývá charakteristický vyšší nezaměstnaností, která se, v jarních měsících snižuje v souvislosti se zahajováním sezónních prací zejména v zemědělství a lesnictví, částečně pak i ve stavebnictví. V letních měsících, se zahájením turistické sezóny, bývá vyšší zájem i o pracovníky služeb a obchodu, a to zejména v oblastech s vyšším turistickým ruchem, kam patří i území správního obvodu ORP J. Hradec.

V červenci a srpnu se do evidence úřadů hlásí noví absolventi (středních a vysokých škol). Od podzimních měsíců do evidence úřadů práce přichází pracovníci sezónních prací, kteří dále nenaleznou zaměstnání. Nezaměstnanost většinou kulminuje na konci roku.

Graf č.22: Vývoj nezaměstnanosti od r. 2010 do současnosti

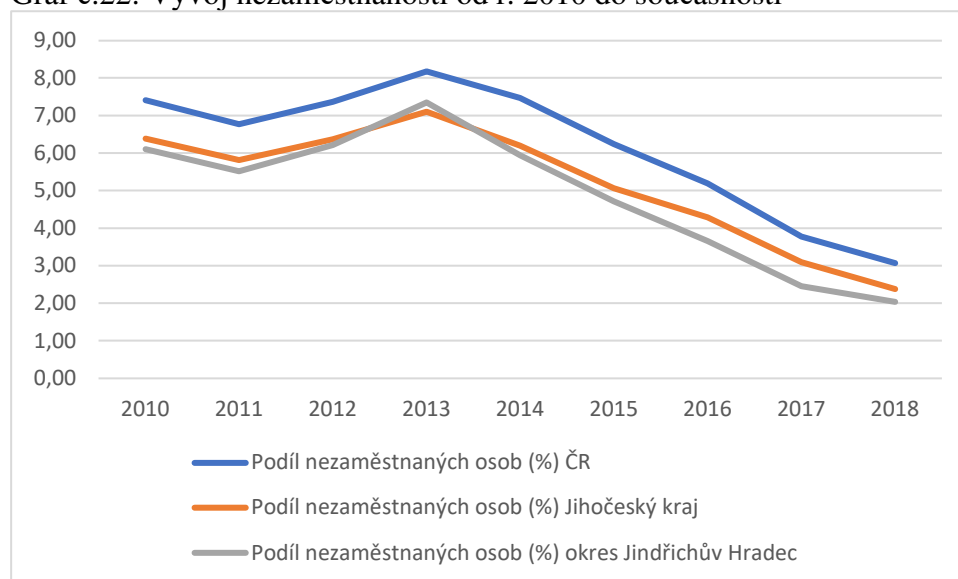

Nezaměstnanost v ČR od r. 2010 trvale klesá (krom nárůstu v r. 2013). Nezaměstnanost v JČ kraji je po celou dobu pod celorepublikovým průměrem, obdobně jako procento nezaměstnanosti v ORP se pohybuje pod průměrem kraje (kromě roku 2013).

Tab. č.32: Uchazeči o zaměstnání v evidenci ÚP a podíl nezaměstnaných osob – ČR dle MPSV (časové řady 2010 – 2018)

Česká republika	Uchazeči o zaměstnání v evidenci úřadu práce		Podíl nezaměstnaných osob (%)		
	celkem	dosažitelní	celkem	muži	ženy
2010	561 551	546 484	7,40	7,68	7,12
2011	508 451	491 958	6,77	6,81	6,73
2012	545 311	530 994	7,37	7,44	7,29
2013	596 833	582 457	8,17	8,33	8,02
2014	541 914	525 975	7,46	7,44	7,49
2015	453 118	436 547	6,24	6,12	6,35
2016	381 373	360 170	5,19	5,09	5,28
2017	280 620	259 929	3,77	3,71	3,83
2018	231 534	210 712	3,07	2,98	3,17

Tab. č.33: Uchazeči o zaměstnání v evidenci ÚP a podíl nezaměstnaných osob – Jihočeský kraj dle MPSV (časové řady 2010 – 2018)

Jihočeský kraj	Uchazeči o zaměstnání v evidenci úřadu práce		Podíl nezaměstnaných osob (%)		
	celkem	dosažitelní	celkem	muži	ženy
2010	29 545	28 548	6,39	6,59	6,18
2011	26 450	25 511	5,81	5,78	5,84
2012	28 767	27 763	6,37	6,41	6,33
2013	31 551	30 544	7,10	7,18	7,02
2014	27 645	26 390	6,20	6,19	6,21

2015	22 576	21 363	5,07	5,03	5,10
2016	19 385	17 909	4,28	4,24	4,33
2017	14 112	12 812	3,09	3,09	3,09
2018	11 060	9 807	2,38	2,35	2,41

Tab. č.34: Uchazeči o zaměstnání v evidenci ÚP a podíl nezaměstnaných osob – okres Jindřichův Hradec dle MPSV (časové řady 2010 – 2018)

okres Jindřichův Hradec	Uchazeči o zaměstnání v evidenci úřadu práce		Podíl nezaměstnaných osob (%)		
	celkem	dosažitelní	celkem	muži	ženy
2010	4 179	3 989	6,10	5,98	6,23
2011	3 715	3 518	5,51	5,20	5,84
2012	4 108	3 928	6,21	6,03	6,40
2013	4 724	4 561	7,35	7,43	7,27
2014	3 887	3 638	5,94	5,89	6,00
2015	3 070	2 850	4,71	4,73	4,70
2016	2 435	2 182	3,66	3,76	3,55
2017	1 631	1 445	2,45	2,49	2,42
2018	1 307	1 186	2,04	2,09	1,99

Tab. č.35: Ukazatelé nezaměstnanosti v ORP J. Hradec v časové řadě (2011 – 17, k 31.12.)

NEZAMĚSTNANOST	SO ORP Jindřichův Hradec						
	2011	2012	2013	2014	2015	2016	2017
Evidovaní uchazeči o zaměstnání	1 801	.	2 355	1 830	1 491	1 122	791
z toho dosažitelní (%)	94,2	.	95,2	92,6	91,5	87,4	87,5
z toho občané se zdravotním postižením (%)	12,0	.	10,5	12,3	15,9	19,5	18,6
z toho absolventi (%)	8,3	.	4,8	6,0	4,3	2,8	3,5
z toho osoby s délkou evid. nad 12 měsíců (%)	18,3	.	27,4	26,3	21,0	14,4	14,4
Volná pracovní místa	92	.	96	134	400	495	619
Počet uchazečů na 1 volné pracovní místo	19,6	.	24,5	13,7	3,7	2,3	1,3
Podíl nezaměstnaných osob (%) ³⁾	5,14	.	6,90	5,27	4,29	3,14	2,24

Tab. č.36: Struktura uchazečů o zaměstnání dle délky nezaměstnanosti (r. 2011 a 2017)

	ČR		JČ kraj		okres JH	
	2011	2017	2011	2017	2011	2017
Uchazeči o zaměstnání v evidenci úřadu práce celkem	508 451	280 620	26 450	14 112	3 715	1 631
Délka nezaměstnanosti:						
do 3 měsíců	152 103	98 900	10 053	6 750	1 664	960
více než 3 měsíce až 6 měsíců	91 835	46 254	4 934	2 393	708	227
více než 6 měsíců až 9 měsíců	46 740	24 281	2 384	1 075	307	84
více než 9 měsíců až 12 měsíců	33 643	16 673	1 613	773	195	72
více než 12 měsíců až 24 měsíců	82 347	29 101	3 762	1 187	403	129
více než 24 měsíců	101 783	65 411	3 704	1 934	438	159

Tab. č.37: Věková struktura uchazečů o zaměstnání (r. 2011 a 2017)

	ČR		JČ kraj		okres JH	
	2011	2017	2011	2017	2011	2017
Uchazeči o zaměstnání v evidenci úřadu práce celkem	508 451	280 620	26 450	14 112	3 715	1 631
Věkové skupiny:						
do 19 let	23 070	9 265	1 302	438	168	49
20 - 24 let	68 872	22 031	3 619	1 171	516	116
25 - 29 let	56 452	26 567	2 960	1 352	380	138
30 - 34 let	58 221	27 052	3 040	1 308	421	137
35 - 39 let	62 908	30 241	3 273	1 519	487	180
40 - 44 let	51 792	33 600	2 720	1 702	397	234
45 - 49 let	54 811	29 609	2 781	1 391	386	189
50 - 54 let	59 946	34 664	3 124	1 726	500	194
55 - 59 let	62 435	41 282	3 192	2 230	411	253
60 - 64 let	9 606	24 778	429	1 224	48	132
65 a více let	338	1 531	10	51	1	9

Tab. č.38: Uchazeči o zaměstnání podle vzdělání (r. 2011 a 2017)

	ČR		JČ kraj		okres JH	
	2011	2017	2011	2017	2011	2017
Uchazeči o zaměstnání v evidenci úřadu práce celkem	508 451	280 620	26 450	14 112	3 715	1 631
Nejvyšší dosažené vzdělání:						
neúplné a bez vzdělání	3 001	11 323	66	182	5	50
základní	136 615	74 630	6 578	3 514	896	347
vyučení	201 212	101 876	11 067	5 720	1 642	754
střední bez maturity	17 787	8 906	868	381	167	62
vyučení s maturitou	24 676	11 990	1 326	623	180	71
úplné střední všeobecné s maturitou	13 834	7 543	675	350	81	36
úplné střední odborné s maturitou	79 054	42 167	4 124	2 238	556	220
vyšší	3 746	2 286	279	120	27	9
vysokoškolské	28 526	19 899	1 467	984	161	82

Sociální dávky

Dávky nepojistného sociálního systému dělíme na:

Příspěvek na péči (zákon č. 108/2006 Sb., o sociálních službách, ve znění pozdějších předpisů)

- je určen osobám starším 1 roku, které z důvodu dlouhodobě nepříznivého zdravotního stavu potřebují pomoc jiné fyzické osoby při zvládnání základních životních potřeb v rozsahu stanoveném stupněm závislosti podle zákona o sociálních službách. Z poskytnutého příspěvku pak tyto osoby hradí pomoc, kterou jim může dle jejich rozhodnutí poskytovat buď osoba blízká, asistent sociální péče, registrovaný poskytovatel sociálních služeb, dětský domov nebo speciální lůžkové zdravotnické zařízení hospicového typu.

Dávky pomoci v hmotné nouzi (zákon č. 111/2006 Sb., o pomoci v hmotné nouzi, ve znění pozdějších předpisů)

- hmotná nouze je v zásadě stav, kdy osoba či rodina nemá dostatečné příjmy a její celkové sociální a majetkové poměry neumožňují uspokojení základních životních potřeb na úrovni ještě přijatelné pro společnost. Současně si tyto příjmy nemůže z objektivních důvodů zvýšit a vyřešit tak svoji nelehkou situaci vlastním přičiněním. Dávky pomoci v hmotné nouzi dělíme na:
 - příspěvek na živobytí
 - doplatek na bydlení
 - mimořádná okamžitá pomoc

Dávky osobám se zdravotním postižením (zákon č. 329/2011 Sb., o poskytování dávek osobám se zdravotním postižením a o změně souvisejících zákonů, ve znění pozdějších předpisů)

- příspěvek na mobilitu
- příspěvek na zvláštní pomůcku
- průkaz osoby se zdravotním postižením a některé benefity, které z něj vyplývají

Dávky státní sociální podpory (zákon č. 117/1995 Sb., o státní sociální podpoře, ve znění pozdějších předpisů)

Pojem státní sociální podpory označuje dávky, poskytované osobám (rodinným příslušníkům) ve společensky uznaných sociálních situacích, kdy stát skrze jejich vyplacení z části přebírá spoluzodpovědnost za vzniklou sociální situaci. Dávky státní sociální podpory můžeme rozdělit na:

1. Dávky poskytované v závislosti na výši příjmu:

- přírůstek na dítě
- příspěvek na bydlení
- porodné

2. Ostatní dávky:

- rodičovský příspěvek
- pohřebné

Dávky pěstounské péče - zákon č. 359/1999 Sb., o sociálně-právní ochraně dětí (ve znění pozdějších předpisů) upravuje dávky pěstounské péče, na které má nárok pěstoun, osoba, které bylo dítě svěřeno do předpěstounské péče, poručník, který o dítě osobně pečuje a pěstoun na přechodnou dobu:

- příspěvek na úhradu potřeb dítěte

- odměna pěstouna
- příspěvek při převzetí dítěte
- příspěvek na zakoupení osobního motorového vozidla
- příspěvek při ukončení pěstounské péče

Tab. č.39: Souhrn sociálních dávek – počet vyplacených dávek v ORP Jindřichův Hradec (2014 – 2017)

	2014	2015	2016	2017
Souhrn dávek pomoci v hmotné nouzi	7 060	7 110	5 353	3 852
Souhrn dávek státní sociální podpory	54 224	52 128	48 475	44 355

Zdroj: ÚP Jindřichův Hradec

Tab. č.40: Dávky pomoci v hmotné nouzi (počet vyplacených dávek) v ORP Jindřichův Hradec

	2010	2011	2012	2013	2014	2015	2016	2017
Příspěvek na živobytí (opakující se dávka)	1 755	2 346	3 862	5 322	5 180	5 069	3 916	2 895
Doplatek na bydlení (opakující se dávka)	501	588	1 274	1 848	1 754	1 864	1 264	811
Mimořádná okamžitá pomoc (jednorázová dávka)	381	582	80	143	126	177	173	146

Zdroj: ÚP Jindřichův Hradec

Graf. č.23: Vývoj vyplacených finančních prostředků (v tisících Kč) dávek pomoci v hmotné nouzi v letech 2010 – 2017 v ORP Jindřichův Hradec

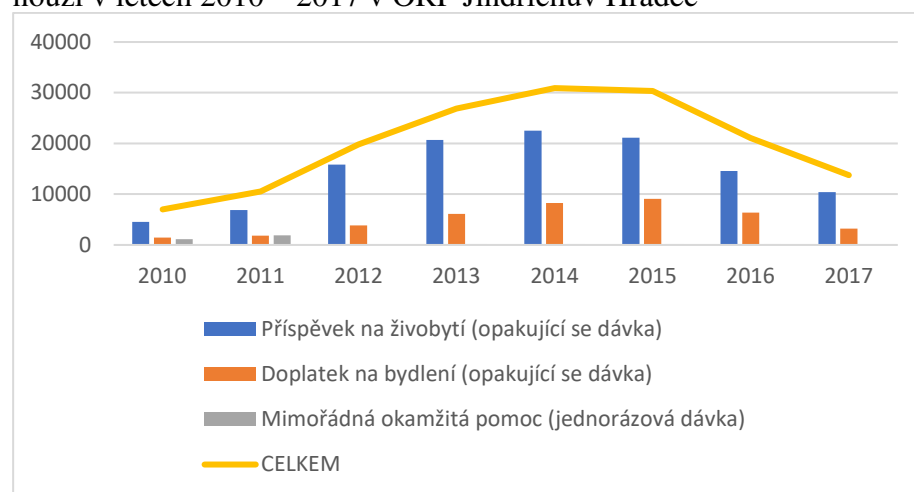

Zdroj: ÚP Jindřichův Hradec

Tab. č.41: Dávky pomoci v hmotné nouzi - objem vyplacených finančních prostředků (v tisících Kč) v ORP Jindřichův Hradec (2010-2017)

	2010	2011	2012	2013	2014	2015	2016	2017
Příspěvek na živobytí (opakující se dávka)	4 529	6 822	15 839	20 643	22 531	21 093	14 565	10 378
Doplatek na bydlení (opakující se dávka)	1 417	1 796	3 827	6 078	8 248	9 062	6 339	3 216
Mimořádná okamžitá pomoc (jednorázová dávka)	1 093	1 868	130	145	146	152	174	124

Zdroj: ÚP Jindřichův Hradec

Tab. č.42: Dávky státní sociální podpory - počet dávek v ORP Jindřichův Hradec

	2014	2015	2016	2017
Přídavek na dítě (opakující se dávka)	29 394	27 484	24 249	20 409
Sociální příplatek (opakující se dávka)	x	x	x	x
Porodné (jednorázová dávka)	76	162	161	142
Rodičovský příspěvek (opakující se dávka)	14 451	14 021	13 909	14 062
Odměna pěstouna (opakující se dávka)	423	445	469	484
Příspěvek na úhradu potřeb dítěte (jednorázová dávka)	716	646	672	722
Pohřebné (jednorázová dávka)	12	8	19	13
Příspěvek na bydlení (opakující se dávka)	9 152	9 362	8 996	8 523

Zdroj: ÚP Jindřichův Hradec

Tab. č.43: Přehled vyplacených dávek v ORP Jindřichův Hradec

	2014		2015		2016		2017	
	počet	objem	počet	objem	počet	objem	počet	objem
Příspěvek na péči	16 806	82 823 200	18 489	93 843 000	18 506	98 047 200	18 354	103 551 460
Příspěvek na mobilitu	12 067	4 674 800	14 158	5 436 000	14 950	5 710 800	14 789	5 686 000
Příspěvek na zvláštní pomůcku	240	4 943 059	100	6 073 888	82	4 901 579	52	3 052 267
Průkaz osoby se zdravotním postižením	237	x	1 352	x	283	x	191	x

Zdroj: ÚP Jindřichův Hradec

Tab. č.44: Dávky státní sociální podpory - objem vyplacených finančních prostředků (v tisících Kč) v ORP Jindřichův Hradec (2010-2017)

	2010	2011	2012	2013	2014	2015	2016	2017
Přídavek na dítě (opakující se dávka)	20 322	17 319	17 416	17 782	17 448	15 970	14 207	11 889
Sociální příplatek (opakující se dávka)	13 826	2 236	0	0	x	x	x	x
Porodné (jednorázová dávka)	637	312	325	377	696	1 144	1 182	1 021
Rodičovský příspěvek (opakující se dávka)	115 880	101 925	100 862	101 268	95 992	91 360	91 558	93 347
Odměna pěstouna (opakující se dávka)	270	2 978	3 121	4 157	5 824	5 440	5 376	5 532
Příspěvek na úhradu potřeb dítěte (jednorázová dávka)	2 733	3 014	3 130	3 356	3 670	3 268	3 439	3 868
Pohřebné (jednorázová dávka)	545	30	60	85	55	30	55	45
Příspěvek na bydlení (opakující se dávka)	9 800	13 973	20 317	19 686	25 012	24 915	24 522	22 561

Zdroj: ÚP Jindřichův Hradec

Vybavenost území

Sociální a zdravotní vybavenost

Tab. č.45.: Porovnání vybavenosti v sociální oblasti, školství a zdravotnictví v okresech JČ kraje

		Jihočeský kraj	Blatná	České Budějovice	Český Krumlov	Dačice	Jindřichův Hradec	Kaplice	Milevsko	Písek	Prachatice	Soběslav	Strakonice	Tábor	Trhové Sviny	Třeboň	Týn nad Vltavou	Vimperk	Vodňany	
Školství (školní rok 2016/2017)	Mateřské školy	305	6	72	24	12	23	10	12	22	20	8	19	33	10	10	6	12	6	
	Základní školy	257	7	49	22	11	19	10	6	17	16	7	15	35	9	11	8	12	3	
	Gymnázia a konzervatoř	24	-	8	1	1	1	1	1	1	1	1	1	2	1	1	1	1	1	1
	Střední odborné školy a praktické školy	63	1	20	2	1	5	2	1	7	1	2	5	9	-	4	-	1	2	
	Střední odborná učiliště	42	1	13	1	2	2	2	1	2	1	1	2	6	1	4	1	1	1	1
	Vyšší odborné školy	17	-	6	-	-	-	-	-	4	1	-	2	3	-	-	-	-	-	1
	Nemocnice	9	-	1	1	1	1	-	-	1	1	-	1	1	-	-	-	-	1	-
Léčebné ústavy(1)	12	2	2	1	-	-	-	-	1	2	-	2	1	-	-	-	-	1	-	
Lékařské ordinace(2)																				
pro dospělé	391	9	99	27	15	26	13	7	32	25	15	28	44	11	11	8	15	6		
pro děti a dorost	184	6	42	19	5	20	11	4	14	9	4	10	17	5	9	4	1	4		
stomatolog	365	8	117	26	10	32	9	5	26	14	10	25	49	6	9	5	10	4		
gynekolog	122	2	30	9	7	16	2	2	9	5	3	8	15	1	7	1	3	2		
lékař specialista	530	9	162	31	11	46	4	6	39	26	17	28	77	13	22	14	17	8		
Ostatní samostatná zařízení	454	9	120	45	14	31	17	11	31	21	14	16	62	11	21	8	15	8		
Lékárny	196	4	49	8	4	17	4	4	19	12	8	9	23	5	8	6	12	4		
Sociální péče (k 31. 12. 2016)	Domovy pro osoby se zdravotním postižením	7	1	1	-	-	1	-	1	1	-	-	1	-	-	-	-	1	-	
	Domovy pro seniory	39	1	8	3	1	2	1	1	4	2	3	3	3	2	2	-	2	1	
	Domovy se zvláštním režimem	17	-	6	-	-	1	-	-	5	1	-	1	1	-	-	-	-	2	

(1) a ostatní lůžková zařízení

(2) Včetně detašovaných pracovišť

Tab. č. 46: Technická a občanská vybavenost, bytová výstavba

	Jihočeský kraj	Blatná	České Budějovice	Český Krumlov	Dačice	Jindřichův Hradec	Kaplice	Milevsko	Písek	Prachatice	Soběslav	Strakonice	Tábor	Trhové Sviny	Třeboň	Týn nad Vltavou	Vimperk	Vodňany	
Technická a občanská vybavenost obcí (k 31. 12. 2016)																			
Počet obcí s domem s pečovatelskou službou	66	2	7	6	4	6	2	4	3	5	2	3	7	5	3	2	4	1	
Počet bytů v domech s pečovatelskou službou	2765	53	421	160	139	247	56	158	446	111	123	55	308	207	137	44	62	38	
Počet obcí s vodovodem	502	17	75	31	16	40	15	14	32	41	27	58	59	16	20	11	21	12	
Počet obcí s kanalizací napojenou na ČOV	315	8	55	27	12	30	14	10	18	26	11	26	29	10	15	5	15	6	
Počet obcí s kanalizací bez napojení na ČOV	338	20	38	13	12	18	7	21	32	18	21	48	51	5	9	9	8	9	
Počet plynofikovaných obcí	245	17	55	11	10	22	5	6	17	16	7	30	17	6	11	4	7	5	
Délka místních komunikací v km	7032	229	977	625	166	536	254	233	567	560	231	702	886	286	206	97	344	154	
Počet obcí s turistickým informačním centrem	77	2	11	8	4	3	5	3	4	6	2	9	6	4	4	2	3	1	
Počet obcí se sběrným dvorem nebezpečných a objemných odpadů	153	1	21	10	6	17	6	6	9	10	13	8	20	3	6	6	4	7	
Počet obcí s kulturním domem (kulturním sálem pro pořádání společenských akcí)	367	16	57	16	16	27	8	14	31	22	21	38	48	14	13	9	10	8	
Počet obcí s kinem	46	2	4	4	3	2	2	2	3	4	1	4	5	1	4	2	2	1	
Počet obcí se střediskem pro volný čas dětí (mládeže)	83	4	7	5	4	4	6	3	9	3	5	10	7	4	2	5	2	4	
Kostel s náboženským využitím	284	11	32	21	14	22	11	12	20	18	15	24	34	12	11	7	14	6	
Počet obcí s víceúčelovou	149	4	26	16	6	9	6	2	9	8	7	12	18	7	7	3	6	3	

tělocvičnou, sportovní halou																			
Počet obcí s jednoúčelovým krytým sportovním zařízením	45	1	2	5	2	3	3	2	2	5	2	4	7	1	2	1	1	2	
Počet obcí se sportovním hřištěm	455	17	60	26	16	34	14	20	39	32	21	47	60	13	18	12	17	11	
Počet obcí s dětským hřištěm	460	14	71	27	15	39	14	15	41	32	23	50	54	12	18	11	17	10	
Počet obcí s koupalištěm	62	2	8	5	2	3	3	1	3	8	2	5	7	2	2	3	4	2	
Počet obcí s krytým bazénem	12	-	1	4	-	1	-	-	1	1	-	1	1	1	1	-	-	-	
Bytová výstavba																			
v roce 2017	1 253	29	530	84	28	87	23	19	39	46	27	59	132	62	21	9	42	16	
v letech 2008 až 2017	17 345	216	987	227	378	1 248	255	263	985	589	356	860	1 842	674	689	47	536	193	

Podnikatelské subjekty

Tab. č.47:Ekonomické subjekty na území SO ORP J. Hradec 2011 - 2017 (vždy k 31. 12.)

UKAZATEL	SO ORP Jindřichův Hradec						
	2011	2012	2013	2014	2015	2016	2017
Ekonomické subjekty celkem (podle RES)	10 800	10 958	11 162	11 399	11 514	11 584	11 612
fyzické osoby	8 585	8 724	9 016	9 273	9 341	9 344	9 296
z toho zemědělství podnikatelé	305	313	311	317	379	402	412
právnícké osoby	2 215	2 234	2 146	2 126	2 173	2 240	2 316
z toho obchodní společnosti	858	871	876	898	916	966	1 034
Podíl ekonomických subjektů podle vybraných odvětví ekon. činnosti (%)							
zemědělství, lesnictví a rybářství	8,3	8,3	8,0	8,1	8,7	8,9	9,0
průmysl celkem	11,5	11,1	10,9	10,8	10,6	10,6	10,9
stavebnictví	16,2	16,3	15,9	15,9	15,6	15,7	15,9
obchod, ubytování, stravování a pohostinství	27,1	26,7	24,7	25,1	25,0	24,9	25,4
Počet subjektů podle počtu zaměstnanců							
bez zaměstnanců	3 713	3 594	3 590	3 712	3 678	3 708	3 676
1–9 zaměstnanci (mikropodniky)	836	808	809	806	801	786	795
10–49 zaměstnanci (malé podniky)	173	167	161	154	149	146	149
50–249 zaměstnanci (střední podniky)	43	38	39	39	41	45	45
250 a více zaměstnanci (velké podniky)	6	6	6	6	6	5	5
nezjištěno	6 029	6 345	6 557	6 682	6 839	6 894	6 942

Tab. č.48: Ekonomické subjekty v obcích SO ORP J. Hradec v roce 2017

Název obce	Podnikatelské subjekty				
	celkem	podle ekonomické činnosti			
		zeměděl., lesnictví, rybářství	průmysl	staveb- nictví	obchod, ubytování, stravov. a pohostin- ství
SO ORP Jindřichův Hradec	11 612	1 049	1 271	1 844	2 953
v tom obce:					
Bednárec	21	6	1	3	5
Bednáreček	44	8	3	4	12
Blažejov	121	18	10	22	26
Bořetín	13	1	1	-	4
Březina	15	3	1	2	2
Číměř	182	40	19	46	31
Čluněk	108	24	7	25	30
Deštná	173	16	33	30	43
Dívčí Kopy	21	3	2	6	4
Dolní Pěna	103	8	17	9	25
Dolní Žďár	47	4	6	3	15
Doňov	22	5	2	3	5
Drunče	11	1	-	4	3
Hadravova Rosička	13	1	2	2	4
Hatín	60	8	8	9	16
Horní Pěna	150	16	15	21	40
Horní Radouň	60	12	10	13	11
Horní Skrýchov	49	2	8	14	12
Hospříz	99	21	11	24	14
Jarošov nad Nežárkou	288	37	37	42	82
Jilem	30	8	2	1	6
Jindřichův Hradec	5 446	220	528	734	1 479
Kačlehy	25	4	4	5	3
Kamenný Malíkov	21	4	3	4	5
Kardašova Řečice	562	50	81	109	130
Kostelní Radouň	78	11	8	16	19
Kunžak	369	54	49	69	79
Lásenice	121	15	18	21	27
Lodhěřov	143	8	15	35	46
Nová Bystřice	738	105	75	140	185
Nová Olešná	27	2	4	8	2
Nová Včelnice	468	23	49	82	139
Okrouhlá Radouň	39	3	3	5	14
Pístitina	39	15	2	2	6
Plavsko	122	16	19	25	28
Pleše	59	5	6	16	17
Pluhův Žďár	161	37	10	34	30
Polště	30	7	4	6	2
Popelín	121	19	11	24	34
Příbraz	62	8	10	10	8
Ratiboř	48	10	7	8	7
Rodvínov	152	31	14	22	37
Roseč	57	12	9	7	12
Rosička	10	3	1	1	2

Staré Město pod Landštejnem (městys)	121	29	13	24	21
Stráž nad Nežárkou	213	21	32	35	57
Strmilov	330	36	52	44	82
Střížovice	112	8	14	24	30
Světce	32	3	3	4	7
Újezdec	15	2	3	1	3
Velký Ratmírov	56	12	4	14	7
Vícemil	21	3	1	2	8
Višňová	24	2	2	7	5
Vlčetínek	11	1	2	2	3
Vydří	27	3	3	9	7
Záhoří	37	5	7	3	3
Zahrádky	57	16	8	5	13
Žďár	28	4	2	4	6

MAPOVÁNÍ STAVU DROGOVÉ SCÉNY V J. HRADCI

Podklady pro mapování drogové scény v Jindřichově Hradci byly získány následující formou:

- Dotazníkové šetření v místních lékárnách.
- Interview se zástupci PČR, Městské Policie, zástupci místní samosprávy, poskytovateli sociálních služeb v Jindřichově Hradci.
- Oslovování a interview s mládeží ohroženou užíváním drog a potenciálními uživateli drog.
- Statistická data za rok 2018 od terénního programu Metha, z.ú.

Dotazníkové šetření v lékárnách

Dotazníkové šetření proběhlo v pěti místních lékárnách. Čtyři z pěti oslovených lékáren prodávají injekční stříkačky. Za kalendářní rok prodají lékárny uživatelům drog celkem 1 685 ks injekčních stříkaček. Tři lékárny uvedly, že za poslední měsíc je v průměru navštívilo 5 osob, které užívají návykové látky. Jedna lékárna uvedla 40 osob (z toho 30 mužů a 10 žen). Tato lékárna za rok prodá nejvíce injekčních stříkaček, celkem 1 200 ks. Dvě z oslovených lékáren uvedly, že do lékárny dochází uživatelé drog z řad národnostních menšin, v tomto případě Romové. Ani jedna z dotazovaných lékáren nevydává substituční lék Subutex.

Terénní program Metha, z.ú. dle dostupných dat vydal v roce 2018 uživatelům drog celkem 6.219 ks injekčních stříkaček.

Drogová scéna, trendy v užívání drog a jeho dopady

V Jihočeském kraji je poměrně rozsáhlá síť adiktologických služeb, přesto jsou lokality, kde jsou služby obtížně dostupné nebo některé služby nejsou dostupné vůbec. V Jindřichově Hradci je dostupná služba terénní program a adiktologická poradna (ambulantní léčba). Naopak není zde zřízeno Kontaktní centrum.

Situace v dostupnosti ilegálních drog a v jejich užívání se od celorepublikových trendů nijak výrazně neliší. Podle poznatků terénních pracovníků a poznatků od všech respondentů patří k nejnáze dostupným, a tudíž k nejrozšířenějším užívaným ilegálním návykovým látkám, produkty vyráběné z konopí. Druhou nejvíce rozšířenou ilegální návykovou látkou je pervitin. K užívání drog opiátového typu (Heroin, Subutex, Fentanyl, VendalRetard) v podstatě nedochází. Dle našich zjištění nejsou v Jindřichově Hradci pravidelní uživatelé opiátů.

Při mapování drogové scény bylo během rozhovorů, anket a pozorování definováno několik lokalit se zvýšeným rizikem ve vztahu k užívání návykových látek ve městě (viz příloha č.4 Mapa rizikových lokalit). Většina oslovených osob se v podstatě shodla na těchto lokalitách: vlakové nádraží, Šindelna, Husovy sady, Mertovy sady, Jáchymova ulice (Řáholec), sídliště Hvězdárna atd.

Mapa č.8: Mapa rizikových lokalit



Drogová scéna má spíše uzavřený charakter, přesto je ve městě několik lokalit se zvýšeným rizikem ve vztahu k užívání návykových látek. V těchto lokalitách se scházejí uživatelé ilegálních návykových látek a zároveň zde dochází k jejich užívání, především marihuany. V těchto lokalitách se 2 x týdně pohybují terénní pracovníci a kontaktují cílovou skupinu uživatelů. Drogová scéna ve městě je navázána na drogovou scénu v Kardašově Řečici. Zároveň se uživatelé návykových látek z okolních obcí stahují do města, a to jak za nákupem ilegálních návykových látek, tak i za samotným užíváním.

Kvalifikovaný odhad počtu uživatelů ilegálních návykových látek činí cca 1.000 osob. Z toho největší skupinu tvoří uživatelé konopných drog. Nejvíce rizikovou skupinou jsou problémoví uživatelé drog, v tomto případě uživatelé pervitinu. Dle našich odhadů se na drogové scéně ve městě pohybuje cca 150 uživatelů pervitinu.

Vzhledem k tomu, že drogová scéna je uzavřená a terénní program je dostupný 2 x týdně, tak odborných služeb využívá z cílové skupiny uživatelů návykových látek pouze 30 % uživatelů. Můžeme se tedy domnívat, že v cílové skupině uživatelů pervitinu dochází k rizikovému chování, jako je např. sdílení injekčního materiálu, což může mít za následek šíření infekčních chorob v populaci uživatelů drog a široké veřejnosti.

ANALÝZA VYUŽÍVÁNÍ TERÉNNÍCH SOCIÁLNÍCH SLUŽEB V ORP JINDŘICHŮV HRADEC

Analýza Využívání terénních sociálních služeb v ORP Jindřichův Hradec byla vytvořena na základě komparace informací ze sekundární analýzy dat o území ORP Jindřichův Hradec, terénního šetření mezi zřizovateli a poskytovateli sociálních služeb na tomto území a dotazováním respondentů ve věku nad a 65+ žijícím na území ORP. Hlavním cílem této analýzy bylo zjistit klíčové faktory, které jsou důvodem pro nevyužívání terénní sociální služby – pečovatelské služby.

Příjmy a výdaje seniorů na ORP J. Hradec

Průměrná výše starobního důchodu je dle ČSÚ na sledovaném ORP je k 6/2019 13 856 Kč, a je nejnižší v rámci Jihočeského kraje, kde je tento údaj 14 560 Kč. Jihočeský kraj je pak pod průměrem České republiky.

Graf č. 24 - Příspěvek na péči – průměrný měsíční počet dávek na 1000 obyvatel podle stupně závislosti a věku v roce 2017 v JK

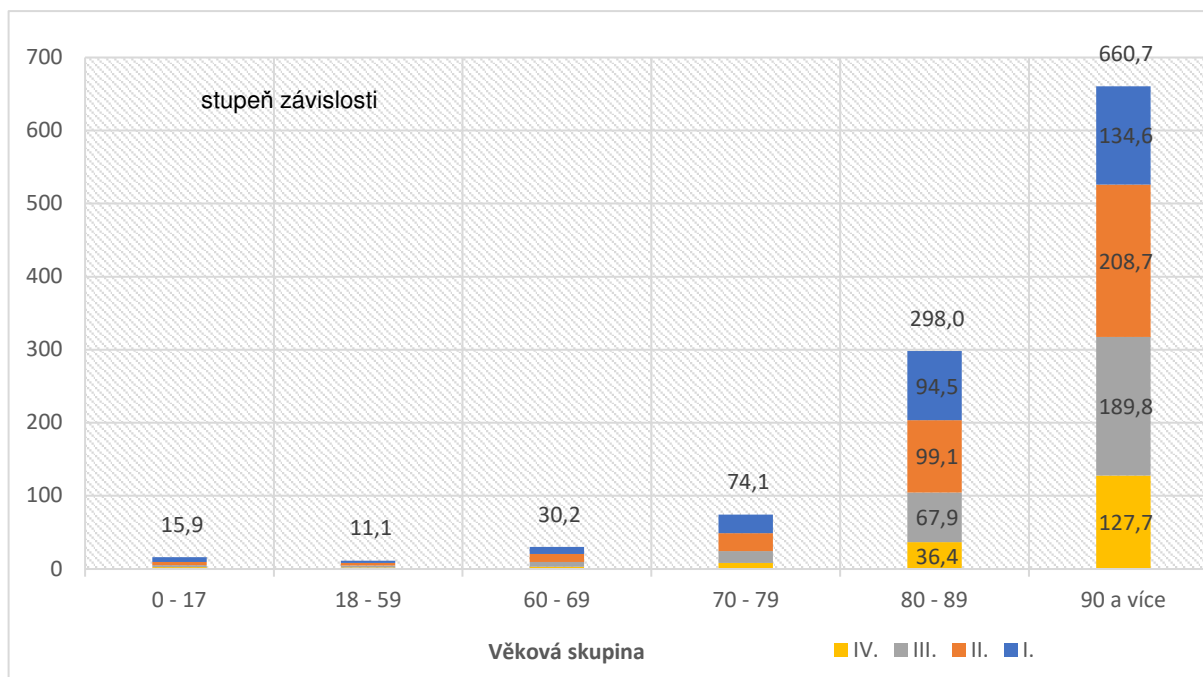

Graf č. 24 - Příspěvek na péči – průměrný měsíční počet dávek na 1000 obyvatel podle stupně závislosti a věku v roce 2017 v JK

Zdroj: ČSÚ

Náklady domácností na bydlení za rok 2018 činily v průměru 5 706 Kč na domácnost a měsíc, tedy stouply oproti předchozímu roku jen velmi mírně. Podíl příjmů, které domácnosti v roce 2018 vynakládaly na bydlení, se během posledních pěti let snižoval, neboť příjmy domácností rostly v průměru rychleji než jejich náklady na bydlení. Jednotlivci žijící v malometrážních bytech sice platí za bydlení obecně méně než je průměr, avšak poměr těchto nákladů vůči jejich čistým příjmům dosahuje např. u osob starších 65 let až 23,4 %.

Trvale jsou nejvíce ohroženými skupinami mimo jiné jednotlivci ve věku 65 a starší, a to převážně ženy. Významně ohroženou skupinou jsou jednotlivci ve věku 65 let a více, u nichž míra ohrožení příjmovou chudobou dosahuje 36,9 %.

Důvody pro nečerpání terénních služeb

Na základě získaných dat lze konstatovat následující důvody pro nečerpání pečovatelské služby.

- Nízká informovanost. Jak z rozhovorů, tak z anketního šetření, tak i dle názorů odborníků je stále seniorskou populací jako dominantní služba vnímána služba pobytová. Možnosti přechodu z terénní do pobytové služby jsou zmíněny pouze okrajově.
- Dalším zásadním faktorem je péče rodiny, nejčastěji dospělých dětí. Zde je možné dospělé děti vnímat jako potenciál pro zvýšení informovanosti. Dostatek informací směřující právě i k dospělým dětem, jednoduché návody, jak postupovat např. při řízení o příspěvku na péči, rozdíl mezi službami zdravotními a sociálními, o jejich úhradách a možnostech čerpání, by s vysokou pravděpodobností přinesly efekt i ve smyslu lepší možnosti monitoringu potencionálních uživatelů služby.
- Klíčovým nástrojem pro zajištění optimální péče pro potřebné seniory je i systém vytváření sítí. Zde se doporučuje opravdu reálně propojit všechny zainteresované odborníky. Lékaře, poskytovatele, komunitní spolky na malých obcích, a právě prostřednictvím síťování, přinášet dostatečné informace pro potencionální uživatele.
- Vždy je třeba počítat s faktorem, kdy rodina i senior vnímají pomoc profesionálů až jako krajní řešení.
- Nejsilnějším faktorem, který hraje roli v rozhodování seniora, zda čerpat nebo nečerpat službu je faktor financí. V rámci neformálních rozhovorů (již zcela mimo studii) se respondenti ptali, kolik, co asi stojí a pokud byl dotazovanému systém financování (včetně možnosti získat příspěvek) byl představen (pouze v základních obrysech) většina seniorů přiznala, že měli představu o jiných částkách.

Dva klíčové faktory, které mohou být příčinou nečerpání pečovatelské služby jsou nízká informovanost o službách a obava z vysoké finanční náročnosti služeb.

Celkově lze také konstatovat, že respondenti o terénních službách v zásadě moc neuvažují a nepovažují je za určitý mezistupeň pro přechod do pobytového zařízení. Při zhoršení zdravotního stavu tak první volbou (faktickou i myšlenkovou) je zpravidla pobytové zařízení. Při zjištěných závěrech je možné tento stav interpretovat tak, že může jít o kombinaci neinformovanosti, určité složitosti a nepřehlednosti sociálních služeb z pohledu seniora, rigiditou seniorského myšlení (nízké ochoty získávat aktuální informace v rámci vlastní sil) a krátkodobé historické zkušenosti s terénními službami seniorů a rodinných příslušníků. Pro zvýšení využívání terénních služeb je tak důležité „vložit“ do rozhodovací matice každého seniora nebo rodinných příslušníků při rozhodování, jak dále zajistit péči seniora, terénní služby, aby se staly součástí první volby pro zajištění potřebných kvalifikovaných zdravotních a sociálních služeb pro seniora, u kterého je některá z terénních služeb potřeba. Dosažení tohoto stavu je možné například zvýšením informovanosti seniorů a rodinných příslušníků, intenzivním nabízením služeb, posílením marketingu sociálních služeb apod.

ANALÝZA POTŘEBNOSTI OSOBNÍ ASISTENCE

K tvorbě analýzy zájmu o službu osobní asistence bylo vytvořeno dotazníkové šetření, které bylo rozdáno organizaci Jindřichohradecké sdružení sociálních aktivit v počtu 70 dotazníků a Svazu tělesně postižených v ČR, z.s., místní organizace Jindřichův Hradec v počtu 40 dotazníků. Celkem tedy bylo mezi lidmi 110 dotazníků, vyplněných jich bylo předáno 64. Z toho 35 dotázaných projevilo zájem o službu osobní asistence, 29 dotázaných by o využívání služby zájem nemělo.

Tabulka zájmu podle věku:

Věk	Celkem	Zájem o službu	Nezájem o službu
30-50	1	1	0
50-65	7	2	5
65-70	15	10	5
70-80	23	16	7
Nad 80	18	6	12

Z tabulky zájmu o službu osobní asistence vyplývá, že tři uchazeči by měli zájem službu využívat denně, 16 dotázaných by službu využili minimálně jednou týdně alespoň hodinu. 2 z dotázaných by měli o osobní asistenci zájem ve večerních hodinách a 7 by jich využilo službu o víkendech.

Tabulka zájmu o službu osobní asistence:

Četnost	Denně	Týdně	Večer	Víkend
1 hodina	0	7	0	0
2 hodiny	1	3	0	0
4 hodiny	2	4	0	0
Ano	0	1	2	6
Jiné	0	1x - 2x týdně	0	1x příležitostně

Tabulka podle pobírání příspěvku na péči:

Příspěvek na péči	Nepobírá	I. st	II.st	III.st	IV. st	ZTP	Nevyplněno
se zájmem o službu	29	1	1	0	0	1	3
bez zájmu o službu	20	4	3	1	0	1	0

ANALÝZA MOŽNOSTÍ ZŘÍZENÍ SENIOR TAXI V J. HRADCI

V pracovní skupině senioři bylo projednáno, že se mnoho seniorů ptá po doplňkové službě, která by obsahovala pouze čistý odvoz na místo, kam potřebují. Pečovatelská služba nabízející odvozy ne vždy může vyhovět a lidé se nechtějí vázat smlouvou, která jim zajistí možnost tuto službu využívat. Lékaři zase často dopravu sanitou nepředepisují a soukromí přepravci, kteří sanitou jezdí, mají přeplněnou kapacitu.

První okruh zjišťování byl zaměřen na cenu jízdného soukromých taxi služeb, přičemž nejlevnější jízdné v J. Hradci je 80,-/ jedna cesta.

Z toho plyne potřeba zjistit, zda je výhodné zřídit auto, které by mohlo odvážet za nižší cenu, a zda by byla ta cena reálná i pro uživatele. Proto vznikl dotazník, z něhož bylo čerpáno. Stěžejní otázkou tohoto dotazníku bylo, zda by oslovený využil jízdu autem, které by jezdilo v J. Hradci a místních částech za cenu 60,-/jedna cesta.

V rámci tohoto komunitního plánování tedy bylo dohodnuto, že bude poptávka po službě „taxi“ pro seniory a osoby se sníženou soběstačností zjištěna jak dotazníkovou anketou, tak zpracováním údajů z jiných měst, kde tuto službu již poskytují.

Výsledky tohoto dotazníkového šetření byly rozdány cílové skupině senioři v počtu 82ks, navraceno bylo 80ks, přičemž výsledné hodnoty poukazují na potřebnost této služby.

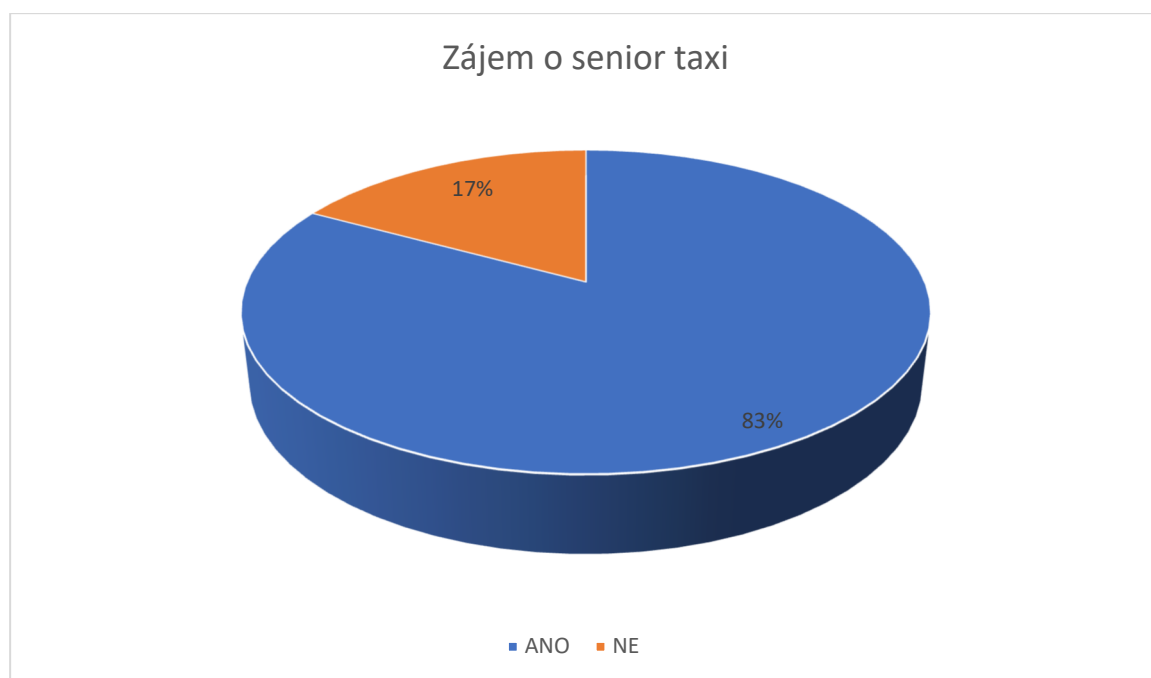

BEZBARIÉROVÁ MAPA JINDŘICHOVA HRADCE

Interaktivní mapa bariér poskytuje informace o přístupnosti jednotlivých hlavních ulic v Jindřichově Hradci. Dále poskytuje informace o přístupnosti veřejných institucí, poskytovatelích sociálních služeb, lékárnách a lékařích, poštách, bankomatech, obchodech, restauracích, ale také veřejné dopravy a mnoho dalšího.

Je dostupná na odkazu: <https://drive.google.com/open?id=1c9xVcb4wJmu7sNbw-iHpQZRxAwyTMQ42&usp=sharing>

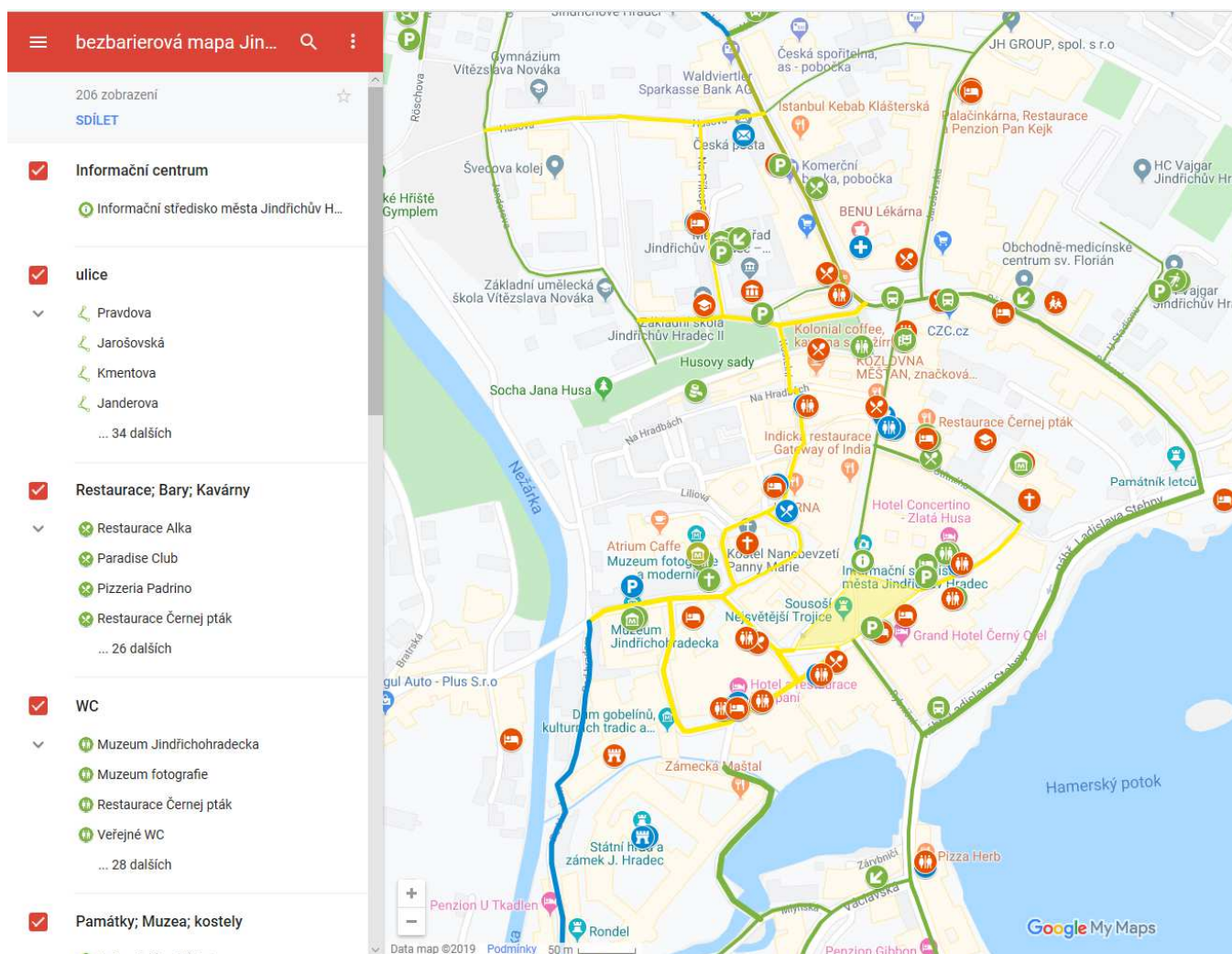

STRATEGICKÁ ČÁST

Strategická část je členěna podle zaměření pracovních skupin v následujícím pořadí:

- senioři
- osoby se zdravotním postižením
- děti a mládež
- osoby ohrožené sociálním vyloučením

- Kardašova Řečice
- Nová Bystřice
- Nová Včelnice
- Strmilov

- Společná opatření, které není možné zařadit do předchozích kapitol.

Jednotlivé kapitoly mají stejnou osnovu:

- složení pracovní skupiny,
- SWOT analýza,
- přehled opatření a aktivit
- Priorita 1. Podpora systému poskytovaných služeb popisující zachování stávajícího stavu registrovaných sociálních služeb
- Priorita 2. Rozvoj systému poskytovaných služeb popisující plánovaný rozvoj registrovaných sociálních služeb
- Priorita 3. Doprovodná opatření k sociálním službám popisující neregistrované služby a jejich plánovaný rozvoj

Finanční přehled k jednotlivým aktivitám obsahuje odhad skutečných nákladů služby za rok 2019 připravený v listopadu 2019. Předpokládané náklady a zdroje v roce 2020 vycházejí z odhadů poskytovatelů jednotlivých služeb. Pokud není plánován další rozvoj služby, je pro následující roky použit předpoklad roku 2020. Finanční přehled pro roky 2021 a 2022 tedy nezohledňuje inflaci ani nárůst mezd.

SLUŽBY PRO SENIORY

Složení pracovní skupiny	
Bc. Ferdanová Miroslava	Jihočeské centrum pro zdravotně postižené a seniory, o.p.s., pracoviště Jindřichův Hradec
Fišer Antonín	starosta obce Pístina
Hanzalová Zdeňka	Jindřichohradecké sdružení sociálních aktivit z.s.
Bc. Kalinová Lenka	MESADA, z. s.
Mgr. Kalná Irena	Hospicová péče sv. Kleofáše, o.p.s.
Kitta Michal	Sbor Českobratrské církve evangelické v Jindřichově Hradci
Loskotová Eva	Pečovatelská služba Ledax o.p.s., Středisko Jindřichův Hradec
Mgr. Macurová Eliška	MESADA, z. s.
Mgr. Nová Blanka	Hospicová péče sv. Kleofáše, o.p.s.
Ouporová Miluše	Svaz tělesně postižených v ČR, z.s., Místní organizace Jindřichův Hradec
Mgr. Řeřichová Lenka	Hospicová péče sv. Kleofáše, o.p.s.
Mgr. Stejskalová Radka	Centrum sociálních služeb Jindřichův Hradec, Domov seniorů Jindřichův Hradec
Mgr. Švobová Michaela	Nemocnice Jindřichův Hradec, a.s.
Štěrbová Jana	Jindřichohradecké sdružení sociálních aktivit z.s.
Urbánek Miroslav	Svaz tělesně postižených v ČR, z.s., Místní organizace Jindřichův Hradec
Bc. Vedlová Judita	MESADA, z. s.
Vobořilová Zuzana, DiS.	Pečovatelská služba Ledax o.p.s., Středisko Jindřichův Hradec
Ing. Vrajobá Vlasta	město Jindřichův Hradec
Nováková Jana, DiS.	Sdílení o.p.s.
Mgr. Svobodová Anna	Sdílení o.p.s.
Bc. Zatloukalová Jana	Sdílení o.p.s.

SWOT analýza

Silné stránky	Slabé stránky
<ul style="list-style-type: none"> - aktivizační služby Svazu tělesně postižených a Jindřichohradeckého sdružení sociálních aktivit z.s. - Domov pro seniory Otín - Pečovatelská služba Ledax o.p.s. - osobní asistence MESADA, z. s. - sociální lůžka v nemocnici - pokrytí hospicovou péčí 	<ul style="list-style-type: none"> - nedostatečné kapacity pobytové odlehčovací služby - nedostatečné kapacity terénní odlehčovací služby - nedostatečné kapacity hospicové péče (MSPP - mobilní specializovaná paliativní péče) - nedostatečné kapacity domova pro seniory - nárůst potřeby celodenní péče - nedostatečná kapacita pečovatelské služby - bariéry v dopravě
Příležitosti	Ohrožení
<ul style="list-style-type: none"> - rozvoj tísňové péče - rozšíření půjčoven kompenzačních pomůcek - senior taxi rozvoj 	<ul style="list-style-type: none"> - problém v malých obcích (málo klientů = dražší služba) - nárůst počtu seniorů - snížení dotací do sociálních služeb

- dobrovolnictví	
- vznik denního stacionáře	

Přehled opatření a aktivit

1.1. Zachování stávajících pobytových služeb pro seniory

- 1.1.1. Zachování služby typu domov pro seniory (§49) v DS J. Hradec
- 1.1.2. Zachování služby typu domov se zvl. režimem (§50) v DS J. Hradec
- 1.1.3. Zachování Oddělení sociálních lůžek v Nemocnici J. Hradec (§52)

1.2. Zachování stávajících terénních a ambulantních služeb pro seniory

- 1.2.1. Zachování pečovatelské služby Ledax (§40)
- 1.2.2. Zachování služby osobní asistence MESADA, z. s. (§39)
- 1.2.3. Zachování odlehčovací služby Hospice sv. Kleofáše (§44)
- 1.2.4. Zachování odborného sociálního poradenství Hospice sv. Kleofáše, o.p.s. (§37)

2.1. Rozvoj terénních a ambulantních sociálních služeb pro seniory

- 2.1.1. Rozvoj odlehčovací služby Hospice sv. Kleofáše (§44)
- 2.1.2. Rozvoj odborného sociálního poradenství Hospice sv. Kleofáše (§37)
- 2.1.3. Navýšení kapacity služby osobní asistence MESADA, z. s.
- 2.1.4. Rozvoj tísňové péče (§41)

2.2. Zajištění dostatku míst v zařízení typu domov se zvláštním režimem

- 2.2.1. Zajištění míst v zařízení typu domov se zvláštním režimem (§50)

2.3. Navýšení kapacity Oddělení sociální a paliativní péče (OSPP) při Nemocnici Jindřichův Hradec, a.s.

- 2.3.1. Získání stavebního povolení k výstavbě Pavilonu sociální a paliativní péče
- 2.3.2. Zajištění finančních zdrojů na výstavbu pavilonu

3.1. Doplnkové aktivity pro seniory

- 3.1.1. Dobrovolnický volnočasový program D-klub
- 3.1.2. Zachování stávajících aktivit pro seniory YMCA J. Hradec
- 3.1.3. Zachování stávajících aktivit pro seniory Farního sboru Českobratrské církve evangelické
- 3.1.4. Zajištění volnočasových aktivit pro seniory
- 3.1.5. Zajištění volnočasových aktivit pro zdravotně postižené a seniory

3.2. Půjčovna kompenzačních pomůcek

- 3.2.1. Přesunutí půjčovny kompenzačních pomůcek z Třeboně do Jindřichova Hradce
- 3.2.2. Rozšíření nabídky kompenzačních pomůcek a otevírací doby půjčovny

3.3. Zřízení senior – taxi

- 3.3.1. Hledání možností zřízení senior – taxi v J. Hradci

Priorita 1. Podpora systému poskytovaných služeb pro seniory

Číslo a název opatření:	1.1. Zachování stávajících pobytových služeb pro seniory			
Výchozí priorita:	1. Podpora systému poskytovaných služeb pro seniory			
Stručný popis opatření:	Cílem tohoto opatření je zachování stávající sítě pobytových služeb pro seniory. Ty umožňují osobám, které mají sníženou soběstačnost zejména z důvodu věku a zdravotního stavu a které již potřebují určitou pomoc, podporu, případně plné zajištění svých základních potřeb, které nemohou být zajištěny jejich rodinou či terénními nebo ambulantními sociálními službami, důstojný a kvalitní život. V ORP J. Hradec poskytuje tyto služby Centrum sociálních služeb Jindřichův Hradec, Domov seniorů Jindřichův Hradec. Krátkodobý pobyt je možný na Oddělení sociálních lůžek v Nemocnici J. Hradec.			
Aktivity vedoucí k naplnění opatření:	1.1.1. Zachování služby typu domov pro seniory (§49) v DS J. Hradec 1.1.2. Zachování služby typu domov se zvl. režimem (§50) v DS J. Hradec 1.1.3. Zachování Oddělení sociálních lůžek v Nemocnici J. Hradec (§52)			
Číslo a název aktivity:	1.1.1. Zachování služby typu domov pro seniory (§49) v DS J. Hradec			
Charakteristika aktivity:	Cílem aktivity je zachování stávajících pobytových služeb pro seniory. Ty umožňují osobám, které mají sníženou soběstačnost zejména z důvodu věku a zdravotního stavu a které již potřebují určitou pomoc, podporu, případně plné zajištění svých základních potřeb, které nemohou být zajištěny jejich rodinou či terénními nebo ambulantními sociálními službami, důstojný a kvalitní život. Služba typu domov pro seniory je poskytována od roku 1993, kapacita služby je 104.			
Realizátor:	Centrum sociálních služeb Jindřichův Hradec, Domov seniorů Jindřichův Hradec			
Spolupráce:	Otevřená OKNA, z.ú., SZŠ Jindřichův Hradec			
Počet uživatelů služby:	2019	2020	2021	2022
Senioři	cca 135	cca 135	cca 135	cca 135
Časový harmonogram:	2020 a dále			
Finanční zdroje:	2019	2020	2021	2022
Provozní náklady celkem	cca 46 100 000,-	cca 45 000 000,-	cca 45 000 000,-	cca 45 000 000,-
Státní rozpočet	21 600 000,-	18 000 000,-	18 000 000,-	18 000 000,-
Příjmy od klientů	22 500 000,-	24 000 000,-	24 000 000,-	24 000 000,-
Město J. Hradec	85 000,-	87 000,-	87 000,-	87 000,-
Ostatní	1 915 000,-	2 913 000,-	2 913 000,-	2 913 000,-
Výstupy:	Zajištění služeb v domově pro seniory v Jindřichově Hradci probíhá v časové dostupnosti 168 hod/týdně. Počet úvazků zaměstnanců k 31. 12. 2018 byl 65,0.			

Číslo a název aktivity:	1.1.2. Zachování služby typu domov se zvl. režimem (§50) v DS J. Hradec			
Charakteristika aktivity:	V případě služby typu domov se zvláštním režimem je cílem zachování stávající služby pro osoby s Alzheimerovou chorobou, hlubokou stařeckou demencí a ostatními typy demencí, které mají sníženou soběstačnost z důvodu těchto onemocnění a jejichž situace vyžaduje pravidelnou pomoc jiné fyzické osoby. Služba typu domov se zvláštním režimem je poskytována od roku 2006, kapacita služby je 18 lůžek.			
Realizátor:	Centrum sociálních služeb Jindřichův Hradec, Domov seniorů Jindřichův Hradec			
Spolupráce:	Otevřená OKNA, z.ú., SZŠ Jindřichův Hradec			
Počet uživatelů služby:	2019	2020	2021	2022
Senioři	cca 20	cca 23	cca 23	cca 23
Časový harmonogram:	2020 a dále			
Finanční zdroje:	2019	2020	2021	2022
Provozní náklady celkem	cca 8 100 000,-	cca 10 000 000,-	cca 10 000 000,-	cca 10 000 000,-
Státní rozpočet	3 600 000,-	4 000 000,-	4 000 000,-	4 000 000,-
Příjmy od klientů	4 000 000,-	4 500 000,-	4 500 000,-	4 500 000,-
Město J. Hradec				
Ostatní	500 000,-	1 500 000,-	1 500 000,-	1 500 000,-
Investice				
Výstupy:	Zajištění služeb v domově se zvl. režimem v Jindřichově Hradci probíhá v časové dostupnosti 168 hod/týdně. Počet úvazků zaměstnanců k 31. 12. 2018 byl 13,0.			
Číslo a název aktivity:	1.1.3. Zachování Oddělení sociálních lůžek v Nemocnici J. Hradec (§52)			
Charakteristika aktivity:	Nemocnice Jindřichův Hradec, a.s., poskytuje za úhradu ve sjednaném rozsahu sociální služby klientům převážně seniorského věku, kteří již nevyžadují další ústavní zdravotní péči, ale vzhledem ke svému zdravotnímu stavu nejsou schopni se obejít bez pomoci jiné fyzické osoby, a proto nemohou být propuštěni ze zdravotnického zařízení. Pobyť na oddělení sociálních lůžek je pouze dočasný. Služba je poskytována do doby, než je klientovi zajištěno umístění v pobytovém zařízení sociálních služeb, např. v domově pro seniory, domech s pečovatelskou službou, nebo je zabezpečena pomoc osobou blízkou mimo zdravotnické zařízení. Kapacita služby je 10 lůžek.			
Realizátor:	Nemocnice Jindřichův Hradec, a.s.			
Spolupráce:	HAFÍK, o.s.			
Počet uživatelů služby:	2019	2020	2021	2022
osoby nad 18 let (převažující cílová skupina senioři)	30	30	30	30
Časový harmonogram:	2020 a dále			
Finanční zdroje:	2019	2020	2021	2022

Provozní náklady celkem	4 537 939,-	7 265 575,-	7 365 600,-	7 365 600,-
Státní rozpočet	1 505 000,-	1 600 000,-	1 700 000,-	1 800 000,-
Příjmy od klientů	1 151 322,-	1 151 300,-	1 161 300,-	1 181 300,-
Ostatní	1 350 550,-	1 375 287,-	1 395 287,-	1 405 287,-
Výstupy:	Zajištění služeb dle §52 pro 30 osob.			

Číslo a název opatření:	1.2. Zachování stávajících terénních a ambulantních služeb pro seniory
Výchozí priorita:	1. Podpora systému poskytovaných služeb pro seniory
Stručný popis opatření:	<p>Cílem tohoto opatření je zachování terénních a ambulantních služeb pro seniory. Ty umožňují osobám, které mají sníženou soběstačnost zejména z důvodu věku či zdravotního stavu a které již potřebují určitou pomoc, podporu, případně plné zajištění svých základních potřeb, důstojný a kvalitní život v domácím prostředí.</p> <p>Jde o terénní pečovatelskou službu, kterou v ORP Jindřichův Hradec zajišťuje Ledax, o.p.s a na svém území Pečovatelské služby města Nová Bystřice. Pečovatelskou službu doplňuje Osobní asistence MESADA, z. s. Odlehčovací službu poskytovanou terénní formou zajišťuje Hospicová péče sv. Kleofáše, o.p.s. Odborné sociální poradenství poskytuje také Hospicová péče sv. Kleofáše, o.p.s.</p>
Aktivity vedoucí k naplnění opatření:	<p>1.2.1. Zachování pečovatelské služby Ledax o.p.s. (§40)</p> <p>1.2.2. Zachování služby osobní asistence MESADA, z. s. (§39)</p> <p>1.2.3. Zachování odlehčovací služby Hospice sv. Kleofáše (§44)</p> <p>1.2.4. Zachování odborného sociálního poradenství Hospice sv. Kleofáše, o.p.s. (§37)</p>
Číslo a název aktivity:	1.2.1. Zachování pečovatelské služby Ledax o.p.s. (§40)
Charakteristika aktivity:	<p>Posláním Pečovatelské služby Ledax o.p.s. je poskytovat pomoc, podporu a péči osobám se sníženou soběstačností, zejména seniorům, při každodenních činnostech. Pečovatelská služba poskytuje tyto základní činnosti za úhradu dle ceníku, denně od 7:00-20:00:</p> <ol style="list-style-type: none"> pomoc při zvládání běžných úkonů péče o vlastní osobu, pomoc při osobní hygieně nebo poskytnutí podmínek pro osobní hygienu, poskytnutí stravy nebo pomoc při zajištění stravy, pomoc při zajištění chodu domácnosti, zprostředkování kontaktu se společenským prostředím. <p>Součástí nabízených služeb je i základní sociální poradenství. Pečovatelská služba je poskytována dospělým osobám, které mají sníženou soběstačnost z důvodu věku, chronického onemocnění nebo postižení a rodinám v případě narození trojčat, jejichž situace vyžaduje pomoc druhé osoby.</p> <p>Služba je poskytována v domácnostech uživatelů a v Domech s pečovatelskou službou: Jindřichův Hradec, Kardašova Řečice, Nová Včelnice, Kunžak a další obce registrované působnosti. Dále má ambulantní formu: ve Střediscích osobní hygieny (Jindřichův Hradec).</p>
Realizátor:	Pečovatelská služba Ledax, o. p. s. Středisko Jindřichův Hradec
Spolupráce:	

Počet uživatelů služby:	2019	2020	2021	2022
Zdravotně postižení	13	13	13	13
Senioři	325	340	350	350
Časový harmonogram:	2020 a dále			
Finanční zdroje:	2019	2020	2021	2022
Provozní náklady celkem	8 870 000,-	9 308 000,-	9 308 000,-	9 308 000,-
Státní rozpočet	3 964 000,-	4 173 000,-	4 173 000,-	4 173 000,-
Příjmy od klientů	3 351 000,-	3 550 000,-	3 550 000,-	3 550 000,-
Město J. Hradec	1 435 000,-	1 455 000,-	1 455 000,-	1 455 000,-
Ostatní	120 000,-	130 000,-	130 000,-	130 000,-
Výstupy:	Zajištění pečovatelské služby v ORP Jindřichův Hradec probíhá denně od 07:00 do 20:00, počet úvazků pracovníků přímé péče 16,28.			
Číslo a název aktivity:	1.2.2. Zachování služby osobní asistence MESADA, z. s. (§39)			
Charakteristika aktivity:	<p>Posláním sociální služby Osobní asistence MESADA Jindřichův Hradec provozované organizací MESADA, z. s. převážně ve správním obvodu obce s rozšířenou působností Jindřichův Hradec je podporovat osoby se sníženou soběstačností z důvodu věku, chronického onemocnění nebo zdravotního postižení v tom, aby mohly zůstat co nejdéle ve svém přirozeném prostředí a žít způsobem života běžným pro jejich vrstevníky bez onemocnění nebo zdravotního postižení. Osobní asistent dochází do domácnosti uživatele nebo doprovází uživatele ve venkovním prostředí a poskytuje mu služby mimo jeho domácnost (např. při nákupu v obchodě, při návštěvě lékaře, ve škole či na pracovišti). V případě potřeby probíhají schůzky taktéž v prostorách organizace, kde je k těmto účelům k dispozici bezbariérová konzultační místnost.</p> <p>V roce 2019 je hodinová cena služby 110,-Kč. V rozpočtech není uvažováno s navýšením ceny v roce 2020. Při výpočtu výše příjmu od uživatelů bylo počítáno s kvalifikovaným odhadem poskytnutí průměrně 160 hodin asistence měsíčně při zvažování všech mimořádných situací, které u uživatelů v průběhu roku nastávají (pobyt v nemocnici, rehabilitační pobyt atd.). Sociální pracovník na 0,25 úvazku, který je zahrnut do úvazku 1,4, nemá vlastní klienty, zpracovává dokumentaci uživatelů, jedná se zájemci, individuálně plánuje, metodicky vede službu.</p>			
Realizátor:	MESADA, z. s.			
Spolupráce:	Praktičtí lékaři, Městský úřad v Jindřichově Hradci, SZŠ Jindřichův Hradec, Nemocnice Jindřichův Hradec			
Počet uživatelů služby:	2019	2020	2021	2022
Zdravotně postižení	1	1	1	1
Senioři	12	12	12	12
Časový harmonogram:	2020 a dále			
Finanční zdroje:	2019	2020	2021	2022
Provozní náklady celkem	671 000,-	716 176,-	716 176,-	716 176,-
Státní rozpočet	417 000,-	428 376,-	428 376,-	428 376,-

Jihočeský kraj	100 000,-	106 000,-	106 000,-	106 000,-
Příjmy od klientů	124 000,-	150 000,-	150 000,-	150 000,-
Město J. Hradec	30 000,-	31 800,-	31 800,-	31 800,-
Ostatní	0,-	0,-	0,-	0,-
Výstupy:	Zajištění služby osobní asistence pro cca 13 osob ročně v ORP Jindřichův Hradec. Počet úvazků pracovníků přímé péče je 1,4.			
Číslo a název aktivity:	1.2.3. Zachování odlehčovací služby Hospice sv. Kleofáše (§44)			
Charakteristika aktivity:	Služba je určena osobám pečujícím o seniory nebo osoby se zdravotním postižením, kteří chtějí zůstat ve svém sociálním prostředí, ale potřebují pomoc vzhledem k omezení své soběstačnosti. Specializuje se hlavně na odbornou péči o nemocného v terminálním stádiu neléčitelného onemocnění.			
Realizátor:	Hospicová péče sv. Kleofáše Třeboň, o.p.s.			
Spolupráce:	zdravotnická zařízení, praktičtí a odborní lékaři, nemocnice ČB, JH, Tábor poskytovatelé sociálních služeb – především pečovatelská služba, Chráněné bydlení, DS, DPS hospice – pobytové, terénní			
Počet uživatelů služby: (na celém území poskytované služby)	2019	2020	2021	2022
Zdravotně postižení	0	0	0	0
Senioři	6	10	10	10
Časový harmonogram:	2020 a dále			
Finanční zdroje: (na celém území poskytované služby)	2019	2020	2021	2022
Provozní náklady celkem	275 000,-	360 000,-	360 000,-	360 000,-
Státní rozpočet	123 000,-	200 000,-	200 000,-	200 000,-
Příjmy od klientů	30 600,-	100 000,-	100 000,-	100 000,-
Obce	0,-	50 000,-	50 000,-	50 000,-
Ostatní	121 900,-	10 000,-	10 000,-	10 000,-
Výstupy:	Zajištění domácí hospicové péče na části území ORP J. Hradec probíhá u 6 klientů ročně. Počet úvazků pracovníků přímé péče je 0,5.			
Číslo a název aktivity:	1.2.4. Zachování odborného sociálního poradenství Hospice sv. Kleofáše, o.p.s. (§37)			
Charakteristika aktivity:	Odborné sociální poradenství je zaměřeno na pomoc a podporu dlouhodobě nebo těžce nemocným osobám, osobám v závěru života, těm, kdo o ně pečují a pozůstalým.			
Realizátor:	Hospicová péče sv. Kleofáše Třeboň, o.p.s.			
Spolupráce:	zdravotnická zařízení, praktičtí a odborní lékaři, nemocnice ČB, JH, Tábor poskytovatelé sociálních služeb – především pečovatelská služba, Chráněné bydlení, DS, DPS, hospice – pobytové, terénní.			

Počet uživatelů služby: (na celém území poskytované služby)	2019	2020	2021	2022
Zdravotně postižení				
Senioři	45	60	60	60
Časový harmonogram:	2020 a dále			
Finanční zdroje: (na celém území poskytované služby)	2019	2020	2021	2022
Provozní náklady celkem	300 000,-	350 000,-	350 000,-	350 000,-
Státní rozpočet	30 000,-	30 000,-	30 000,-	30 000,-
Příjmy od klientů				
Obce	65 000,-	65 000,-	65 000,-	65 000,-
Ostatní	205 000,-	255 000,-	255 000,-	255 000,-
Výstupy:	Zajištění odborného sociálního poradenství. Počet úvazků pracovníků přímé péče je 0,5.			

Priorita 2. Rozvoj systému poskytovaných služeb pro seniory

Číslo a název opatření:	2.1. Rozvoj terénních a ambulantních sociálních služeb pro seniory
Výchozí priorita:	2. Rozvoj systému poskytovaných služeb pro seniory
Stručný popis opatření:	Cílem tohoto opatření je rozvoj služeb poskytovaných ambulantní a terénní formou, které pomáhají jedinci zůstat v jeho přirozeném prostředí i při jeho nesoběstačnosti. Mezi takové služby patří tísňová péče, osobní asistence, také odlehčovací služby a odborné sociální poradenství.
Aktivity vedoucí k naplnění opatření:	2.1.1. Rozvoj odlehčovací služby Hospice sv. Kleofáše (§44) 2.1.2. Rozvoj odborného sociálního poradenství Hospice sv. Kleofáše (§37) 2.1.3. Navýšení kapacity služby osobní asistence poskytované organizací MESADA, z. s. (§39) 2.1.4. Rozvoj tísňové péče (§41)
Číslo a název aktivity:	2.1.1. Rozvoj odlehčovací služby Hospice sv. Kleofáše (§44)
Charakteristika aktivity:	Služba je určena osobám pečujícím o seniory nebo osoby se zdravotním postižením, kteří chtějí zůstat ve svém soc. prostředí, ale potřebují pomoc vzhledem k omezení své soběstačnosti. V roce 2020 chceme rozšířit tým alespoň o jednoho či dva pracovníky v přímé péči a tím nabídnout odlehčovací službu více rodinám v ORP Jindřichův Hradec.
Realizátor:	Hospicová péče sv. Kleofáše, o.p.s.
Spolupráce:	zdravotnická zařízení, praktičtí a odborní lékaři, nemocnice ČB, JH, Tábor poskytovatelé sociálních služeb – především pečovatelská služba, Chráněné bydlení, DS, DPS, ÚP, OSSZ, hospice – pobytové, terénní.

Počet uživatelů služby:	2019	2020	2021	2022
senioři		10	10	10
Časový harmonogram:	2020 a dále			
Finanční zdroje:	2019	2020	2021	2022
Provozní náklady celkem		360 000,-	360 000,-	360 000,-
MPSV		200 000,-	200 000,-	200 000,-
Příjmy od klientů		100 000,-	100 000,-	100 000,-
Město Jindřichův Hradec		50 000,-	50 000,-	50 000,-
Ostatní		10 000,-	10 000,-	10 000,-
Investice				
Výstupy:	Navýšení počtu úvazků pracovníků přímé péče na 1,1.			
Číslo a název aktivity:	2.1.2. Rozvoj odborného sociálního poradenství Hospice sv. Kleofáše (§37)			
Charakteristika aktivity:	Odborné sociální poradenství je zaměřeno na pomoc a podporu dlouhodobě nebo těžce nemocným osobám, osobám v závěru života a těm, kdo o ně pečují a pozůstalým.			
Realizátor:	Hospicová péče sv. Kleofáše			
Spolupráce:				
Počet uživatelů služby:	2019	2020	2021	2022
Zdravotně postižení				
senioři		60	60	60
Časový harmonogram:	2020 a dále			
Finanční zdroje	2019	2020	2021	2022
Provozní náklady celkem:		350 000,-	350 000,-	350 000,-
MPSV		65 000,-	65 000,-	65 000,-
Příjmy od klientů				
Město		30 000,-	30 000,-	30 000,-
Ostatní		255 000,-	255 000,-	255 000,-
Výstupy:	Navýšení počtu úvazků pracovníků přímé péče na 0,6.			
Číslo a název aktivity:	2.1.3. Navýšení kapacity služby osobní asistence MESADA, z. s. (§39)			
Charakteristika aktivity:	<p>Posláním sociální služby Osobní asistence MESADA Jindřichův Hradec provozované organizací MESADA, z. s. převážně ve správním obvodu obce s rozšířenou působností Jindřichův Hradec je podporovat osoby se sníženou soběstačností z důvodu věku, chronického onemocnění nebo zdravotního postižení v tom, aby mohly zůstat co nejdéle ve svém přirozeném prostředí a žít způsobem života běžným pro jejich vrstevníky bez onemocnění nebo zdravotního postižení.</p> <p>Cílem aktivity je rozšíření kapacity osobní asistence o 2,6 úvazků pracovníků v přímé péči (1,2 úvazku převážně pro seniory a 1,4 úvazku převážně pro osoby se zdravotním postižením). Navýšení kapacity služby vychází z toho, že současný stav úvazku (1,4 úvazku převážně pro seniory) a doba poskytování služby (v pracovní dny od 7:00 do 15:30) jsou pro potenciální klienty nedostatečné.</p>			

Realizátor:	MESADA, z. s.			
Spolupráce:	Praktičtí lékaři, Městský úřad v Jindřichově Hradci, SZŠ Jindřichův Hradec, Nemocnice Jindřichův Hradec			
Počet uživatelů služby:	2019	2020	2021	2022
Zdravotně postižení		2	2	2
Senioři		12	12	12
Časový harmonogram:	2020 a dále			
Finanční zdroje: (pouze sociální část hospicového multidisciplinárního týmu) pouze ORP JH	2019	2020	2021	2022
Provozní náklady celkem		1 332 194,-	1 332 194,-	1 332 194,-
Státní rozpočet		796 280,-	796 280,-	796 280,-
Jihočeský kraj		196 857,-	196 857,-	196 857,-
Příjmy od klientů		280 000,-	280 000,-	280 000,-
Město Jindřichův Hradec		59 057,-	59 057,-	59 057,-
Ostatní		0,-	0	0,-
Výstupy:	Zajištění služby osobní asistence pro cca 14 osob ročně v ORP Jindřichův Hradec. Navýšení počtu úvazků pracovníků přímé péče o 2,6 úvazku.			
Číslo a název aktivity:	2.1.4. Rozvoj tísňové péče (§41)			
Charakteristika aktivity:	<p>Tísňová péče je jedním z typů terénní služby a poskytuje se prostřednictvím nepřetržité distanční hlasové a elektronické komunikace s osobami vystavenými stálému vysokému riziku ohrožení zdraví nebo života v případě náhlého zhoršení jejich zdravotního stavu nebo schopností. Tísňová péče je dostupná také v ORP J. Hradec.</p> <p>Asistenční a tísňová péče je sociální registrovanou službou dle §41 zákona 108/2006 Sb., která je určena pro osaměle žijící seniory v domácím prostředí, tak i pro seniory v pobytových zařízeních bez pečovatelských služeb. Služba je poskytována v režimu 24/7 prostřednictvím zařízení v podobě hodinek či pageru.</p> <p>Služba asistenční a tísňové péče je poskytována prostřednictvím 5 základních pilířů:</p> <ol style="list-style-type: none"> 1. tísňová péče/tísňová linka 2. linka pomoci/důvěry, 3. poradna, pomoc v obtížných situacích, 4. vlastní telefonování, 5. právní pomoc. 			
Realizátor:	Poskytovatelé tísňové péče			
Spolupráce:				
Počet uživatelů služby:	2019	2020	2021	2022
Senioři		300	300	300
Časový harmonogram:	2020 a dále			

Finanční zdroje:	2019	2020	2021	2022
Provozní náklady celkem				
Státní rozpočet				
Příjmy od klientů				
Město J. Hradec				
Ostatní				
Investice				
Výstupy:	Zajištění tísňové péče.			

Číslo a název opatření:	2.2. Zajištění dostatku míst v zařízení typu domov se zvláštním režimem			
Výchozí priorita:	2. Rozvoj systému poskytovaných služeb pro seniory			
Stručný popis opatření:	V OPR J. Hradec narůstá počet lidí, kteří potřebují službu typu domov se zvláštním režimem. Domov seniorů J. Hradec nabízí 18 lůžek tohoto typu. Současně však eviduje cca 30 neuspokojených žádostí do domova se zvláštním režimem. Z nich je cca 20 akutních. V Nemocnici J. Hradec řeší ročně cca 10–20 klientů, kteří potřebují akutně umístit do domova se zvláštním režimem. Žádosti jsou podávány převážně do zařízení mimo J. Hradec, neboť nelze čekat na tuto sociální službu dlouhou dobu (např. 2 roky). V soukromých zařízeních (Č. Budějovice, Písecko atd.) je kapacita dostatečná, ale úhrada za služby je příliš vysoká, a tak je služba pro většinu potřebných nedostupná (kolem 14 000,-Kč/měsíc). Některá zařízení dokonce nemají registraci, a proto nelze mluvit o sociální službě. S ohledem na demografický vývoj, z kterého vyplývá zvyšující se věk obyvatel, je zřejmé, že bude přibývat i osob s demencí. Proto je v ORP J. Hradec nutné zřídit cca 25–30 míst v domově se zvláštním režimem.			
Aktivity vedoucí k naplnění opatření:	2.2.1. Zajištění míst v zařízení typu domov se zvláštním režimem (§50)			
Číslo a název aktivity:	2.2.1. Zajištění míst v zařízení typu domov se zvláštním režimem (§50)			
Charakteristika aktivity:	Obec Pístina usiluje o získání objektu Domova Pístina, který je v současné době v majetku kraje. V části objektu plánuje obec zřídit domov se zvláštním režimem. Objekt vyžaduje drobné stavební úpravy, ale v zásadě je pro zařízení tohoto typu vhodný. Poté, co bude záměr ze strany kraje schválen, přistoupí obec k hledání vhodného provozovatele.			
Realizátor:	Obec Pístina			
Spolupráce:				
Počet uživatelů služby:	2019	2020	2021	2022
Senioři				
Časový harmonogram:	2020 a dále			
Finanční zdroje:	2019	2020	2021	2022
Provozní náklady celkem				
Investice				
Výstupy:	Zajištění péče o seniory se stařeckou, Alzheimerovou a jinými typy demencí.			

Číslo a název opatření:	2.3. Navýšení kapacity Oddělení sociální a paliativní péče (OSPP) při Nemocnici Jindřichův Hradec, a.s.
Výchozí priorita:	2. Rozvoj systému poskytovaných služeb pro seniory
Stručný popis opatření:	Cílem tohoto opatření je navýšení kapacity současného Oddělení sociální a paliativní péče, vzniklého přenesením aktivit neziskové organizace Hospic Nova Domus, z.ú. do nemocnice v Jindřichově Hradci, ze dvou paliativních lůžek na 6 a z 10 sociálních lůžek na 12, tzn. celkem 18 lůžek. Důvodem je vzrůstající potřeba a zájem o lůžka, který současná kapacita není schopna pokrýt. Cílovou skupinou jsou: 1) nevléčitelně nemocní pacienti (dospělí) v preterminální a terminální fázi jejich onemocnění – v případě paliativních lůžek, 2) klienti sociální služby poskytované ve zdravotnickém zařízení lůžkové péče – senioři. Spádová oblast: J. Hradec, Třeboň, Dačice
Aktivity vedoucí k naplnění opatření:	2.3.1. Získání stavebního povolení k výstavbě Pavilonu sociální a paliativní péče 2.3.2. Zajištění finančních zdrojů na výstavbu pavilonu
Číslo a název aktivity:	2.3.1. Získání stavebního povolení k výstavbě Pavilonu sociální a paliativní péče
Charakteristika aktivity:	
Realizátor:	Nemocnice Jindřichův Hradec, a s.
Spolupráce:	
Číslo a název aktivity:	2.3.2. Zajištění finančních zdrojů na výstavbu Pavilonu sociální a paliativní péče
Charakteristika aktivity:	Např. vyhledání vhodného dotačního titulu
Realizátor:	Nemocnice Jindřichův Hradec, a s.
Spolupráce:	Město J. Hradec, JČK
Časový harmonogram:	2019 a dále
Finanční zdroje:	Vyhledáváme vhodné dotační tituly.
Investice	demolice, novostavba – 35 223 100,-Kč, vnitřní vybavení – cca 5 mil. Kč
Výstupy:	Zajištění péče o nevléčitelně nemocné pacienty a jejich blízké, optimalizace zázemí pro péči o klienty sociální služby poskytované ve zdravotnickém zařízení lůžkové péče.

Priorita 3. Doprovodná opatření k sociálním službám pro seniory

Číslo a název opatření:	3.1. Doplnkové aktivity pro seniory
Výchozí priorita:	3. Doprovodná opatření k sociálním službám pro seniory

Stručný popis opatření:	Cílem tohoto opatření je zachování stávajících doprovodných služeb pro seniory. Kromě nejrůznějších svépomocných aktivit seniorů jde zejména o dobrovolnický program pro cílovou skupinu seniři v DS J. Hradec.			
Aktivity vedoucí k naplnění opatření:	3.1.1. Dobrovolnický volnočasový program D-klub 3.1.2. Zachování stávajících aktivit pro seniory YMCA J. Hradec 3.1.3. Zachování stávajících aktivit pro seniory Farního sboru Českobratrské církve evangelické 3.1.4. Zajištění volnočasových aktivit pro seniory 3.1.5. Zajištění volnočasových aktivit pro zdravotně postižené a seniory			
Číslo a název aktivity:	3.1.1. Dobrovolnický volnočasový program D-klub			
Charakteristika aktivity:	Dobrovolnický volnočasový program D-klub je určen seniorům, kteří využívají pobytovou sociální službu Domov seniorů v Jindřichově Hradci – Otíně. Program nabízí individuální setkávání seniora s dobrovolníkem starším 15 let, který je předem vyškolen. Schůzky probíhají 1x v týdnu v rozsahu 1–2 hodiny. Jeho smyslem je zmírnění sociální izolace seniorů, nabídka rozhovorů, společného čtení, hudebních a dalších aktivit, které napomáhají smysluplnému prožívání času seniorů, aktivizují jejich duševní schopnosti a pomáhají seniorům zachovávat aktivní vztah k životu. Součástí místního programu je rovněž 4 - 6 společných aktivit během roku, zaměřených na společné zpívání, hry, společenské aktivity (návštěvy v CHB nebo CHD) a výlety (Telč, Dačice apod.). Dobrovolníci se scházejí 1x měsíčně ke společné supervizi, v případě potřeby mají možnost využívat individuální supervizi. V roce 2019 byl program obohacen o canisterapii – víkend 1x za měsíc a setkání s hudbou – každý pátek 2 hodiny živého zpívání s nevidomým hudebníkem Petrem Mottlem. Touto aktivitou došlo k propojení a vzájemné podpoře seniorů a zdravotně postižených.			
Realizátor:	Otevřená OKNA, z.ú.			
Spolupráce:	KÚ JčK, MěÚ JH, Domov seniorů J. Hradec			
Počet uživatelů služby:	2019	2020	2021	2022
senioři	60	60	60	60
Časový harmonogram:	2020 a dále			
Finanční zdroje:	2019	2020	2021	2022
Provozní náklady celkem	90 000,-	90 000,-	90 000,-	90 000,-
Město J.Hradec	25 000,-	25 000,-	25 000,-	25 000,-
Krajský úřad	60 000,-	60 000,-	60 000,-	60 000,-
Sponz. dary	5 000,-	5 000,-	5 000,-	5 000,-
Výstupy:	Zajištění aktivizačního dobrovolnického programu D-klub, který napomáhá smysluplnému prožívání času pro cca 60 uživatelů DS J. Hradec.			
Číslo a název aktivity:	3.1.2. Zachování stávajících aktivit pro seniory YMCA J. Hradec			
Charakteristika aktivity:	Každý druhý čtvrtek v měsíci od 9.30 do 11.30 hodin se senioři schází v YMCA centru na sídlišti Vajgar na Kavárničku. Káva a čaj jsou doplněny přednáškou na různá kulturní, společenská či cestovatelská témata, kterou zajišťuje dobrovolnický YMCA Jindřichův Hradec. Účast je 10-15			

	seniorů. Jedenkrát ročně je připraven pro seniory zájezd, program i tempo je jim přizpůsobeno – 45 účastníků.			
Realizátor:	YMCA J. Hradec			
Spolupráce:	Město Jindřichův Hradec – výpůjčka YMCA centra			
Počet uživatelů služby:	2019	2020	2021	2022
senioři		10-15	10-15	10-15
Časový harmonogram:	2020 a dále			
Finanční zdroje:	2019	2020	2021	2022
Provozní náklady celkem		cca 6 000,- Kč (náklady na zájezd, senioři hradí poplatek 200,- Kč, zbytek hradí YMCA JH)	cca 6 000,- Kč (náklady na zájezd, senioři hradí poplatek 200,- Kč, zbytek hradí YMCA JH)	cca 6 000,- Kč (náklady na zájezd, senioři hradí poplatek 200,- Kč, zbytek hradí YMCA JH)
Číslo a název aktivity:	3.1.3. Zachování stávajících aktivit pro seniory Farního sboru Českobratrské církve evangelické			
Charakteristika aktivity:	Každý první čtvrtek v měsíci se schází dopoledne senioři na Kavárničku. Káva a čaj jsou doplněny přednáškou na různá kulturní, společenská a cestovatelská témata, která připravují farář a pastorační pracovnice sboru. Program je doplněn biblickou úvahou a modlitbou.			
Realizátor:	Farní sbor Českobratrské církve evangelické			
Spolupráce:				
Počet uživatelů služby:	2019	2020	2021	2022
senioři	10-15	10-15	10-15	10-15
Časový harmonogram:	2020 a dále			
Finanční zdroje:	2019	2020	2021	2022
Provozní náklady celkem				
Číslo a název aktivity:	3.1.4. Zajištění volnočasových aktivit pro seniory			
Charakteristika aktivity:	Jindřichohradecké sdružení sociálních aktivit se dlouhodobě věnuje aktivitám pro seniory. V průběhu získávají senioři řadu významných a cenných informací pro sebe a pro svůj život. Každý měsíc organizace realizuje přednášky, zájezdy, návštěvy divadelních představení a jiné akce. Organizace tak u seniorů posiluje identitu, sebeúctu, pocit sounáležitosti, jistoty a opory.			
Realizátor:	Jindřichohradecké sdružení sociálních aktivit z.s.			
Spolupráce:	Centrum sociálních služeb Jindřichův Hradec, DDM J. Hradec			
Počet uživatelů služby:	2019	2020	2021	2022
senioři	274	274	280	280
Časový harmonogram:	2020 a dále			
Finanční zdroje:	2019	2020	2021	2022
Provozní náklady celkem	70 000,-	72 000,-	72 000,-	72 000,-
Členské příspěvky	32 000,-	32 000,-	32 000,-	32 000,-
Město J. Hradec	38 000,-	40 000,-	40 000,-	40 000,-

Ostatní				
Výstupy:	Zajištění aktivit pro seniory a smysluplné trávení volného času.			
Číslo a název aktivity:	3.1.5. Zajištění volnočasových aktivit pro zdravotně postižené a seniory			
Charakteristika aktivity:	Jedním z hlavních cílů aktivity je přispívat ke zkvalitnění života a snížení sociálního vyloučení osob se zdravotním postižením a seniorům v ORP Jindřichův Hradec. Tyto aktivity jsou plánovány s ohledem na jejich možnosti a schopnosti. Jsou to: přednášky v Muzeu Jindřichohradecka, procházky s výkladem jindřichohradecké historie, autobusové zájezdy za poznáním a také návštěvy divadelních představení Dále se členové setkávají dvakrát ročně na opékání špekáčků a na dvou čl. schůzích. Pro zlepšení jejich zdraví jsou zajišťovány ozdravné pobyty v lázních a každoročně pobytový zájezd k moři.			
Realizátor:	Svaz tělesně postižených v České republice, z.s., Místní organizace Jindřichův Hradec			
Spolupráce:				
Počet uživatelů služby:	2019	2020	2021	2022
Zdravotně postižení	30	30	30	30
senioři	150	150	150	150
Časový harmonogram:	2020 a dále			
Finanční zdroje:	2019	2020	2021	2022
Provozní náklady celkem	90 000,-	95 000,-	100 000,-	100 000,-
Město Jindřichův Hradec	40 000,-	40 000,-	40 000,-	40 000,-
Členské příspěvky	50 000,-	55 000,-	60 000,-	60 000,-
Krajský úřad	0,-	0,-	0,-	0,-
Ostatní	0,-	0,-	0,-	0,-
Výstupy:	Zkvalitnění života osobám se zdravotním postižením a seniorům.			

Číslo a název opatření:	3.2. Půjčovna kompenzačních pomůcek
Výchozí priorita:	3. Doplnková opatření k sociálním službám pro seniory
Stručný popis opatření:	Cílem tohoto opatření je zachování a rozvoj půjčovny kompenzačních pomůcek.
Aktivity vedoucí k naplnění opatření:	3.2.1. Přesunutí půjčovny kompenzačních pomůcek z Třeboně do Jindřichova Hradce 3.2.2. Rozšíření nabídky kompenzačních pomůcek a otevírací doby půjčovny
Číslo a název aktivity:	3.2.1. Přesunutí půjčovny kompenzačních pomůcek z Třeboně do Jindřichova Hradce
Charakteristika aktivity:	Půjčovna kompenzačních pomůcek již pátým rokem slouží především lidem na Třeboňsku. Chtěli bychom půjčovnu přemístit do Jindřichova Hradce, kde se nabízí větší prostor pro půjčovnu. Pomůcky budou tak dostupnější lidem z ORP Jindřichův Hradec.
Realizátor:	Hospicová péče sv. Kleofáše, o.p.s.

Spolupráce:	zdravotnická zařízení, praktičtí a odborní lékaři, nemocnice ČB, JH, Tábor poskytovatelé sociálních služeb – především pečovatelská služba, Chráněné bydlení, DS, DPS ÚP, OSSZ hospice – pobytové, terénní			
Počet uživatelů služby:	2019	2020	2021	2022
Senioři	60	60	60	60
Zdravotně postižení				
Časový harmonogram:	2020 a dále			
Finanční zdroje:	2019	2020	2021	2022
Provozní náklady celkem	210 000,-	210 000,-	210 000,-	210 000,-
Státní rozpočet	0,-	0,-	0,-	0,-
Jihočeský kraj	166 000,-	166 000,-	166 000,-	166 000,-
Město J. Hradec	0,-	0,-	0,-	0,-
Ostatní	44 000,-	44 000,-	44 000,-	44 000,-
Výstupy:				
Číslo a název aktivity:	3.2.2. Rozšíření nabídky kompenzačních pomůcek a otevírací doby půjčovny			
Charakteristika aktivity:	Nové, větší prostory pro půjčovnu kompenzačních pomůcek nám umožní rozšířit sortiment nabídky.			
Realizátor:	Hospicová péče sv. Kleofáše, o.p.s.			
Spolupráce:	zdravotnická zařízení, praktičtí a odborní lékaři, nemocnice ČB, JH, Tábor poskytovatelé sociálních služeb – především pečovatelská služba, Chráněné bydlení, DS, DPS ÚP, OSSZ hospice – pobytové, terénní			
Počet uživatelů služby:	2019	2020	2021	2022
Senioři	90	90	90	90
Zdravotně postižení				
Časový harmonogram:	2020 a dále			
Finanční zdroje:	2019	2020	2021	2022
Provozní náklady celkem	315 000,-	315 000,-	315 000,-	315 000,-
MPSV	254 000,-	254 000,-	254 000,-	254 000,-
Jihočeský kraj	0,-	0,-	0,-	0,-
Město J. Hradec	61 000,-	61 000,-	61 000,-	61 000,-
Ostatní	0,-	0,-	0,-	0,-
Výstupy:				

Číslo a název opatření:	3.3. Zřízení senior – taxi
Výchozí priorita:	3. Doplnková opatření k sociálním službám pro seniory
Stručný popis opatření:	Senior taxi je služba osobní dopravy starších osob. Ceny jsou zvýhodněné a rozdíl oproti běžné ceně doplácí například radnice příslušného města. Senior taxi se v současné době šíří, je dostupná ve více jak 80 městech.

	Většinou se jedná o model, kdy cestu seniora dotuje město a ta se uskuteční prostřednictvím příspěvkové organizace města, poskytovatelů sociálních služeb, nebo soukromé taxi služby.			
Aktivity vedoucí k naplnění opatření:	3.3.1. Hledání možností zřízení senior – taxi v J. Hradci			
Číslo a název aktivity:	3.3.1. Hledání možností zřízení senior – taxi v J. Hradci			
Charakteristika aktivity:	<p>Senior taxi nebo podobné auto na zavolání slouží pro dopravu k lékaři, někde i na nákupy nebo do divadla. Využívat ho můžou obvykle lidé nad 65 nebo 70 let a dále hendikepovaní, držitelé průkazů ZTP a ZTP/P, někde je podmínkou průkaz, který vydává radnice nebo její příslušný sociální odbor. Komfort přepravovaných je zajištěn i typem vozidel, která senior taxi využívají.</p> <p>V rámci komunitního plánování byl proveden průzkum mezi seniory. Z 80 respondentů jich o senior taxi za cenu 60,-Kč za cestu projevilo zájem 66. Dopravu pro seniory v současné době nabízí Ledax o.p.s. jako doplňkovou činnost k pečovatelské službě. Tato doprava je ale dostupná pouze pro klienty pečovatelské služby.</p>			
Realizátor:	Město J. Hradec, Ledax o.p.s., další subjekty			
Spolupráce:				
Počet uživatelů služby:	2019	2020	2021	2022
Senioři		60	60	60
Zdravotně postižení				
Časový harmonogram:	2020 a dále			
Finanční zdroje:	2019	2020	2021	2022
Provozní náklady				
Státní rozpočet				
Jihočeský kraj				
Město J. Hradec				
Ostatní				
Výstupy:	Zajištění služby senior taxi			

SLUŽBY PRO OSOBY SE ZDRAVOTNÍM POSTIŽENÍM

Složení pracovní skupiny
Mgr. Adamec Aleš - Centrum sociálních služeb Jindřichův Hradec, Chráněné bydlení Naplno
Ing. Bartošová Ema - APLA Jižní Čechy, z.ú.
PaedDr. Blažková Drahomíra - Otevřená OKNA, z.ú.
Bc. Čepáková Aneta - MESADA, z. s.
Bc. Entlicherová Ivana - Svaz neslyšících a nedoslýchavých osob v ČR z.s., Poradenské centrum Tábor p.s.
Bc. Ferdanová Miroslava - Jihočeské centrum pro zdravotně postižené a seniory, o.p.s., pracoviště Jindřichův Hradec
Mgr. Hrbková Kateřina - FOKUS Tábor, z.s.
Kříklánová Bohdana - Svaz neslyšících a nedoslýchavých osob v ČR z.s., Poradenské centrum Tábor p.s.
Mgr. Kunclová Romana - Základní škola a Mateřská škola a poskytovatel sociálních služeb, Kaňka o.p.s.
Bc. Kuviková Zdeňka - MZ ČR
Bc. Mácha Jan – FOKUS Tábor, z.s.
Málková Marie - Otevřená OKNA, z.ú
Míková Iva - Základní škola a Mateřská škola a poskytovatel sociálních služeb, Kaňka o.p.s.
Bc. Plucarová Radka - FOKUS Tábor, z.s.
Bc. Radová Jana – LORM - Společnost pro hluchoslepe z.s., Poradenské centrum Jindřichův Hradec
Ing. Rosenkrancová Alžběta – MESADA, z. s.
Rýparová Zuzana – město Jindřichův Hradec
Ing. Steringa Jan – Tyflokabinet České Budějovice, o.p.s.
Mgr. Steringová Jana – Tyflokabinet České Budějovice, o.p.s.
Mgr. Ing. Tománková Alena - Centrum sociálních služeb Jindřichův Hradec, Sociální služby Česká
Mgr. Šindelářová Zdeňka - město Jindřichův Hradec

SWOT analýza

Silné stránky	Slabé stránky
<ul style="list-style-type: none"> - podpora města J. Hradec nejen finanční - vzájemné setkávání zainteresovaných subjektů - Den poskytovatelů soc. služeb - katalog poskytovatelů - široká škála poskytovatelů v J. Hradci - existence komunitních sociálních služeb - terénní hospicová péče - spolupráce s nemocnicí - bezbariérová MHD v J. Hradci 	<ul style="list-style-type: none"> - kritický nedostatek psychiatrů - nedostatek lékařů (specializovaných i obvodních) - vysoká administrativní zátěž při poskytování služeb - nešťastné nastavení evropských projektů - přetrvávající bariéry např. na Střelnici - stále nízké povědomí o službách i problematice osob ze ZP

Příležitosti	Ohrožení
<ul style="list-style-type: none"> - nové prostory pro OKNA - nízká míra nezaměstnanosti - sociální rehabilitace pro osoby se ZP (zaměstnání, osamostatnění) - rozvoj půjčoven kompenzačních pomůcek - senior taxi (i pro osoby se ZP) - transformace psychiatrické péče - mapa bezbariérovosti - vznik dobrovolnického centra - chráněné bydlení pro osoby s duševním onemocněním - rozvoj sociálního podnikání - volné místo pro psychiatry - výstava poskytovatelů na náměstí (14 dní např.) 	<ul style="list-style-type: none"> - málo pracovních příležitostí pro osoby se ZP - nastavení vyrovnávací platby - stále rostoucí byrokracie - nedostatek kvalitních pracovníků - finanční ohodnocení pracovníků

Přehled opatření a aktivit

1.1. Zachování stávajících služeb pro osoby se zdravotním postižením Centra sociálních služeb Jindřichův Hradec

- 1.1.1. Zachování kapacity Chráněného bydlení Naplno (§51)
- 1.1.2. Zachování denního stacionáře Sociálních služeb Česká (§46)
- 1.1.3. Zachování týdenního stacionáře Sociálních služeb Česká (§47)
- 1.1.4. Zachování domova pro osoby se zdravotním postižením Sociálních služeb Česká (§48)

1.2. Zachování stávajících služeb Otevřená OKNA, z. ú.

- 1.2.1. Zachování kapacity sociálně terapeutické dílny v ORP Jindřichův Hradec (§67)
- 1.2.2. Zachování Chráněného bydlení (§51)

1.3. Zachování stávajících služeb FOKUS Tábor, z.s.

- 1.3.1. FOKUS Tábor, z.s. – zachování služeb Komunitního týmu / sociální rehabilitace (§70)

1.4. Zachování stávajících služeb Jihočeského centra pro zdravotně postižené a seniory, o. p. s.

- 1.4.1. Poradna pro osoby se zdravotním postižením a seniory (§37)
- 1.4.2. Vedlejší doplňková činnost a služby

1.5. Zachování stávajících služeb MESADA, z. s.

- 1.5.1. Zachování služby sociální rehabilitace (§70)

1.6. Zachování terénní rané péče

- 1.6.1. Zachování služeb Střediska rané péče pod I MY, o.p.s. (§54)
- 1.6.2. Zachování služeb Společnosti pro ranou péči, pobočky České Budějovice (§54)
- 1.6.3. Zachování služeb rané péče APLA Jižní Čechy, z.ú. (§54)
- 1.6.4. Zachování služeb Rané péče Čechy Centra pro dětský sluch Tamtam, o.p.s. (§54)
- 1.6.5. Základní škola a Mateřská škola a poskytovatel sociálních služeb, Kaňka o.p.s. – raná péče (§ 54)

1.7. Zachování stávajících služeb pro cílovou skupinu osob s hluchoslepotou

- 1.7.1. Zachování služeb odborného sociálního poradenství (§37)
- 1.7.2. Zachování služeb sociální rehabilitace (§70)
- 1.7.3. Zachování služeb tlumočnické služby (§56)

- 1.7.4. Zachování služeb sociálně aktivizační služby (§66)
- 1.8. Zachování stávajících služeb pro zrakově znevýhodněné osoby**
 - 1.8.1. Zachování odborného sociálního poradenství (§37)
 - 1.8.2. Zachování průvodcovských a předčitatelských služeb (§42)
 - 1.8.3. Zachování sociální rehabilitace (§70)
- 1.9. Zachování stávajících služeb pro osoby se sluchovým postižením**
 - 1.9.1. Zachování odborného sociálního poradenství (§37)
- 1.10. Zachování stávajících služeb APLA Jižní Čechy, z.ú.**
 - 1.10.1. Zachování sociálně aktivizační služby pro seniory a osoby se zdravotním postižením s poruchami autistického spektra (§66)
 - 1.10.2. Zachování odlehčovací služby (§44)
- 1.11. Zachování základní dostupnosti sociálních služeb poskytovaných v rámci komplexu činností sociálních služeb a paliativní péče pro cílovou skupinu osob s nevléčitelnou nemocí v preterminálním a terminálním stadiu onemocnění**
 - 1.11.1. Zachování odborného sociálního poradenství (§37)
 - 1.11.2. Zachování odlehčovací služby v terénní formě (§44)
- 2.1. Rozvoj nových sociálních a zdravotních služeb pro cílovou skupinu osob s duševním onemocněním**
 - 2.1.1. FOKUS Tábor, z.s. – Vznik chráněného bydlení pro osoby s duševním onemocněním
 - 2.1.2. Zřízení psychiatrické ambulance v Jindřichově Hradci
 - 2.1.3. „Blázníš? No, a!“ – preventivní program v oblasti duševního zdraví zaměřený na studenty středních škol v okrese Jindřichův Hradec
- 2.2. Rozvoj sociálních služeb poskytovaných v rámci komplexu činností sociálních služeb a paliativní péče pro cílovou skupinu osob s nevléčitelnou nemocí v preterminálním a terminálním stadiu onemocnění**
 - 2.2.1. Rozvoj odborného sociálního poradenství (§37)
 - 2.2.2. Rozvoj odlehčovací služby v terénní formě (§44)
- 2.3. Navýšení kapacity služby sociální rehabilitace MESADA, z. s.**
 - 2.3.1. Rozšíření sociální rehabilitace pro ORP Jindřichův Hradec
- 3.1. Doplňkové aktivity pro osoby s mentálním, zdravotním, tělesným a kombinovaným postižením Otevřená OKNA, z. ú.**
 - 3.1.1. Provoz chráněných pracovních míst
 - 3.1.2. Sociálně preventivní program Pět P
 - 3.1.3. Sportovní klub Kapři
 - 3.1.4. Sportovní soustředění
 - 3.1.5. Prožitkový pobyt
 - 3.1.6. Zajištění nového dobrovolnického programu: SPOLU
- 3.2. Odstraňování bariér**
 - 3.2.1. Řešení bezbariérovosti kulturního zařízení v J. Hradci
 - 3.2.2. Řešení bezbariérovosti MěÚ v Klášterské ulici
 - 3.2.3. Řešení bezbariérového přístupu ke speciální škole v J. Hradci
 - 3.2.4. Spolupráce města se zástupci osob se zdr. postižením
 - 3.2.5. Postupné odstraňování dalších bariér

Priorita 1. Podpora systému poskytovaných služeb pro osoby se zdravotním postižením

Číslo a název opatření:	1.1. Zachování stávajících služeb pro osoby se zdravotním postižením Centra sociálních služeb Jindřichův Hradec			
Výchozí priorita:	1. Podpora systému poskytovaných služeb pro osoby se zdravotním postižením			
Stručný popis opatření:	Cílem tohoto opatření je zachování stávajících služeb pro osoby se zdravotním postižením Centra sociálních služeb Jindřichův Hradec.			
Aktivity vedoucí k naplnění opatření:	1.1.1. Zachování kapacity Chráněného bydlení Naplno (§51) 1.1.2. Zachování denního stacionáře Sociálních služeb Česká (§46) 1.1.3. Zachování týdenního stacionáře Sociálních služeb Česká (§47) 1.1.4. Zachování domova pro osoby se zdravotním postižením Sociálních služeb Česká (§48)			
Číslo a název aktivity:	1.1.1. Zachování kapacity Chráněného bydlení Naplno (§51)			
Charakteristika aktivity:	<p>Cílem aktivity je podpořit zachování stávající kapacity služby chráněného bydlení, která je poskytována dospělým lidem se zdravotním postižením.</p> <p>Sociální služba Chráněné bydlení Naplno, která spadá pod Centrum sociálních služeb Jindřichův Hradec, je klientům aktuálně poskytována ve dvou samostatně stojících rodinných domech (z toho jeden dům je určen lidem s vyšší mírou nezbytné podpory) a v sedmi bytech chráněného bydlení komunitního charakteru. Celková kapacita v rámci ORP J. Hradec je 27 lůžek.</p> <p>K navýšení původní kapacity sociální služby (12 lůžek) došlo nejprve začátkem roku 2018, kdy pod Chráněné bydlení Naplno přešlo chráněné bydlení poskytované v nájemních bytech Sociálními službami Česká (12 lůžek) a dále následným rozšířením formou pronájmu dalších dvou bytů (dohromady o další 3 lůžka). Jedná se o nová místa chráněného bydlení v menších bytech. Cílem bylo podpořit další klienty, kteří dlouhodobě chtějí žít více samostatněji, a služba je přesvědčená, že to s přiměřenou dopomocí zvládnou.</p>			
Realizátor:	Centrum sociálních služeb Jindřichův Hradec – Chráněného bydlení Naplno, Jihočeský kraj			
Spolupráce:	MPSV, obce			
Počet uživatelů služby:	2019	2020	2021	2022
Zdravotně postižení	27	27	27	27
Časový harmonogram:	2020 a dále			
Finanční zdroje:	2019	2020	2021	2022
Provozní náklady celkem	14 000 000,-	14 000 000,-	14 000 000,-	14 000 000,-
MPSV	7 300 000,-	7 300 000,-	7 300 000,-	7 300 000,-
Příjmy od klientů	4 000 000,-	4 000 000,-	4 000 000,-	4 000 000,-
Město J. Hradec	0,-	0,-	0,-	0,-
Ostatní	220 000,-	220 000,-	220 000,-	220 000,-

Výstupy:	Zachování stávající kapacity Chráněného bydlení Naplno v rámci OPR J. Hradec v počtu 27 lůžek pro dospělé lidi se zdravotním postižením s cílem maximálně možného sociálního začlenění. Tzn. být součástí komunity, žít v běžných místech, kde žijí i ostatní lidé, mít možnost volby a kontroly nad vlastním životem, zastávat hodnotné a důstojné sociální role, mít možnost navazovat a rozvíjet smysluplné vztahy, učit se a růst, získávat více vlastních kompetencí. Počet úvazků v sociálních službách pro J. Hradec pro domy je 1 vedoucí domácností + 11 pracovníků v sociální péči a pro J. Hradec byty 1 vedoucí domácností + 5 pracovníků v sociálních službách. Celkový počet zaměstnanců a úvazků je 18.			
Číslo a název aktivity:	1.1.2. Zachování denního stacionáře Sociálních služeb Česká (§46)			
Charakteristika aktivity:	Denní stacionář v Sociálních službách Česká poskytuje sociální služby průměrně 15 klientům. Uživatelům služby je poskytována strava, pomoc při osobní hygieně, pomoc při zvládnutí běžných úkonů péče o vlastní osobu, výchovné, vzdělávací a aktivizační činnosti atd.			
Realizátor:	Sociální služby Česká			
Spolupráce:				
Počet uživatelů služby:	2019	2020	2021	2022
Zdravotně postižení	15	15	15	15
Časový harmonogram:	2020 a dále			
Finanční zdroje:	2019	2020	2021	2022
Provozní náklady celkem	3 575 210,-	3 637 860,-	3 637 860,-	3 637 860,-
Státní rozpočet	2 707 870,-	2 510 780,-	2 510 780,-	2 510 780,-
Příjmy od klientů	370 000,-	373 000,-	373 000,-	373 000,-
Jihočeský kraj	495 590,-	724 810,-	724 810,-	724 810,-
Výstupy:	Zajištění služeb denního stacionáře pro 15 osob v J. Hradci. Počet úvazků pracovníků v přímé péči za ORP J. Hradec 3,25.			
Číslo a název aktivity:	1.1.3. Zachování týdenního stacionáře Sociálních služeb Česká (§47)			
Charakteristika aktivity:	Týdenní stacionář v Sociálních službách Česká poskytuje sociální služby průměrně 15 klientům. Uživatelům služby je poskytováno ubytování, strava, pomoc při osobní hygieně, pomoc při zvládnutí běžných úkonů péče o vlastní osobu, výchovné, vzdělávací a aktivizační činnosti atd. Plánuje se rozšíření služby od roku 2021 o 5 uživatelů.			
Realizátor:	Sociální služby Česká			
Spolupráce:				
Počet uživatelů služby:	2019	2020	2021	2022
Zdravotně postižení	15	15	20	20
Časový harmonogram:	2020 a dále			
Finanční zdroje:	2019	2020	2021	2022
Provozní náklady celkem	10 725 610,-	5 456 780,-	5 456 780,-	5 456 780,-
Státní rozpočet	4 461 220,-	2 923 870,-	2 923 870,-	2 923 870,-
Příjmy od klientů	2 500 500,-	2 478 000,-	2 478 000,-	2 478 000,-

Jihočeský kraj	3 749 140,-	1 000,-	1 000,-	1 000,-
Výstupy:	Zajištění služeb týdenního stacionáře pro 15 osob v J. Hradci. Počet úvazků pracovníků v přímé péči za ORP J. Hradec 4,25.			
Číslo a název aktivity:	1.1.4. Zachování domova pro osoby se zdravotním postižením Sociálních služeb Česká (§48)			
Charakteristika aktivity:	Domov pro osoby se zdravotním postižením v Sociálních službách Česká poskytuje sociální služby průměrně 112 klientům. Uživatelům služby je poskytováno ubytování, strava, pomoc při osobní hygieně, pomoc při zvládnání běžných úkonů péče o vlastní osobu, výchovné, vzdělávací a aktivizační činnosti atd.			
Realizátor:	Sociální služby Česká			
Spolupráce:				
Počet uživatelů služby:	2019	2020	2021	2022
Zdravotně postižení	112	112	112	112
Časový harmonogram:	2020 a dále			
Finanční zdroje:	2019	2020	2021	2022
Provozní náklady celkem	57 203 170,-	73 584 090,-	73 584 090,-	73 584 090,-
Státní rozpočet	25 371 400,-	33 634 970,-	33 634 970,-	33 634 970,-
Příjmy od klientů	22 770 000,-	23 719 000,-	23 719 000,-	23 719 000,-
Jihočeský kraj	5 243 770,-	11 598 000,-	11 598 000,-	11 598 000,-
Ostatní (ZP)	3 790 000,-	3 990 000,-	3 990 000,-	3 990 000,-
Výstupy:	Zajištění služeb domova pro osoby se zdravotním postižením pro 112 osob v J. Hradci. Počet úvazků v přímé péči za ORP J. Hradec 70,5.			

Číslo a název opatření:	1.2. Zachování stávajících služeb Otevřená OKNA, z. ú.
Výchozí priorita:	1. Podpora systému poskytovaných služeb pro osoby se zdravotním postižením
Stručný popis opatření:	Cílem tohoto opatření je zachování služeb organizace Otevřená OKNA, z. ú., které se zaměřují na provoz sociálně terapeutické dílny a chráněného bydlení pro osoby s mentálním, tělesným, zdravotním a kombinovaným postižením.
Aktivity vedoucí k naplnění opatření:	1.2.1. Zachování kapacity sociálně terapeutické dílny v ORP Jindřichův Hradec (§67) 1.2.2. Zachování Chráněného bydlení (§51)
Číslo a název aktivity:	1.2.1. Zachování kapacity sociálně terapeutické dílny v ORP Jindřichův Hradec (§67)
Charakteristika aktivity:	Sociálně terapeutická dílna v Jindřichově Hradci poskytuje od r. 2009 své služby dle zákona 108/2006 Sb. osobám s mentálním, tělesným, zdravotním a kombinovaným postižením. Počet zájemců o tuto službu se kontinuálně navyšuje, což vedlo k navýšení denní kapacity z původních 10 kontaktů/den v roce 2013 na 35 kontaktů/den. Službu využívá v současné době 48 uživatelů, počet zájemců o službu je aktuálně stabilizovaný.
Realizátor:	Otevřená OKNA, z. ú.
Spolupráce:	KÚ JčK, MěÚ JH

Počet uživatelů služby:	2019	2020	2021	2022
Zdravotně postižení	55	50	50	50
Časový harmonogram:	2020 a dále			
Finanční zdroje:	2019	2020	2021	2022
Provozní náklady celkem	2 975 000,-	3 030 000,-	3 030 000,-	3 030 000,-
Státní rozpočet	0,-	0,-	0,-	0,-
Jihočeský kraj	0,-	0,-	0,-	0,-
Příjmy od klientů	150 000,-	150 000,-	150 000,-	150 000,-
Město Jindřichův Hradec	100 000,-	100 000,-	100 000,-	100 000,-
Individuální projekt	2 345 000,-	2 400 000,-	2 400 000,-	2 400 000,-
Úřad práce	360 000,-	360 000,-	360 000,-	360 000,-
Ostatní	20 000,-	20 000,-	20 000,-	20 000,-
Investice	Zatím nevyčísleno			
Výstupy:	Zajištění služeb STD v ORP Jindřichův Hradec pro 52 osob. Počet úvazků v přímé péči za ORP J. Hradec 4,12.			
Číslo a název aktivity:	1.2.2. Zachování Chráněného bydlení (§51)			
Charakteristika aktivity:	Chráněné bydlení Okénko poskytuje služby dle §51 zákona č. 108/2006 Sb. osobám s mentálním, tělesným, zdravotním a kombinovaným postižením – celkem 12 osobám v rodinném domku se zahradou. Specifikem služby je rodinné prostředí, začlenění do místní komunity, návazné služby v podobě možnosti docházet do STD, chráněných dílen a využívat dobrovolnické programy i pobytové akce. V roce 2016 byl objekt zateplen a byl zastřešen bezbariérový nájezd.			
Realizátor:	Otevřená OKNA, z. ú.			
Spolupráce:	KÚ JčK, MěÚ JH			
Počet uživatelů služby:	2019	2020	2021	2022
Zdravotně postižení	12	12	12	12
Časový harmonogram:	2020 a dále			
Finanční zdroje:	2019	2020	2021	2022
Provozní náklady celkem	4 146 000,-	4 305 000,-	4 305 000,-	4 305 000,-
Státní rozpočet	2 196 000,-	2 300 000,-	2 300 000,-	2 300 000,-
Příjmy od klientů	1 700 000,-	1 750 000,-	1 750 000,-	1 750 000,-
Město J. Hradec	95 000,-	100 000,-	100 000,-	100 000,-
Krajský úřad	0,-			
Úřad práce	36 000,-	36 000,-	36 000,-	36 000,-
Ostatní	119 000,-	119 000,-	119 000,-	119 000,-
Výstupy:	Zajištění služeb chráněného bydlení v ORP Jindřichův Hradec pro 12 osob. Počet úvazků v přímé péči za ORP J. Hradec 5,9.			

Číslo a název opatření:	1.3. Zachování stávajících služeb FOKUS Tábor, z. s.
Výchozí priorita:	1. Podpora systému poskytovaných služeb pro osoby se zdravotním postižením

Stručný popis opatření:	V současné době existuje na území ORP pouze jediná služba úzce odborně zaměřená na cílovou skupinu osob s duševním onemocněním. Cílem opatření je udržet počet i rozsah těchto služeb.			
Aktivity vedoucí k naplnění opatření:	1.3.1. FOKUS Tábor, z. s. – zachování služeb Komunitního týmu / sociální rehabilitace (§70)			
Číslo a název aktivity:	1.3.1. FOKUS Tábor, z.s. – zachování služeb Komunitního týmu / sociální rehabilitace (§70)			
Charakteristika aktivity:	<p>Aktivita umožní udržení klíčové služby v systému péče pro osoby s duševním onemocněním. V rámci služby sociální rehabilitace pro osoby s DO je většinou aplikována metoda tzv. případového vedení (case managementu), která se v rámci individuální a obvykle i dlouhodobé podpory uživatele zaměřuje i na vytváření podpůrné sítě, tedy cíleného propojování sociálně zdravotních služeb a programů, služeb zaměstnanosti i neformálních subjektů (rodina, přátelé apod.) tak, aby osoba s duševním onemocněním mohla za podpory této sítě setrvat ve svém přirozeném prostředí. Důraz je proto kladen na poskytování služby přímo v komunitě. Takto poskytovaná služba je vhodná jako služba prvního kontaktu (za pomoci specializovaných metod mapuje potřeby v širokém spektru oblastí života). Zásadní význam má ale zejména při řešení složitějších životních situací nebo jako služba udržující vztah s klientem např. při dlouhodobé hospitalizaci ve vzdálené léčebně.</p> <p>Spádová oblast služby: ORP Jindřichův Hradec, Dačice a Třeboň.</p> <p>Kapacita služby se odvíjí od počtu pracovníků, kdy na jednoho sociálního pracovníka připadá cca 20 - 25 uživatelů pro dlouhodobou podporu. Při kapacitě dle Krajská síť služeb pro CS osob s duševním onemocněním a Pověření (3,5 úv.) je tým schopen poskytovat podporu cca 80 - 100 lidem se závažným duševním onemocněním.</p> <p>V rámci služeb sociální rehabilitace je poskytován program podpory zaměstnanosti, tzv. IPS (Individual Placement and Support).</p>			
Realizátor:	FOKUS Tábor, z. s.			
Spolupráce:	Město Jindřichův Hradec, Psychiatrická nemocnice Jihlava, jednotlivé psychiatrické ambulance, ostatní poskytovatelé soc. sl.			
Počet uživatelů služby:	2019	2020	2021	2022
Dospělé osoby se závažným duševním onemocněním (pouze s trvalým bydlištěm v ORP JH)	45 (dalších 19 osob z CS, bylo k 30.9. kontaktováno, službu zatím nevyužili)	70	70	70
Bydliště mimo ORP JH	5	20	20	20
Časový harmonogram:	2020 a dále			
Finanční zdroje:	2019	2020	2021	2022
Provozní náklady celkem	2 000 000,-	2 700 000,-	2 700 000,-	2 700 000,-
Státní rozpočet	1 800 000,-	2 500 000,-	2 500 000,-	2 500 000,-

Jihočeský kraj	0,-	0,-	0,-	0,-
Město Jindřichův Hradec	60 000,-	150 000,-	150 000,-	150 000,-
Ostatní	140 000,-	80 000,-	80 000,-	80 000,-
Výstupy:	Dle kvalifikovaného odhadu připadá na 100 tis. obyvatel cca 420 osob s duševním onemocněním (zejm. dg. F2 schizofrenie, F3 afektivní poruchy), které potřebují opakovanou nebo dlouhodobou podporu komunitní služby. V ORP JH by podle tohoto odhadu mohlo žít cca 160-180 takových osob. Naplněním této aktivity by tedy došlo k „zasíťování“ cca 50 - 60 % počtu osob z cílové skupiny.			
Komentář:	Rok 2019 (předpokl. roč. prům.) 2,5 úv. Rok 2020 a dále (plán dle Pověření JčK, tj.3,5 úv.) Uvedená finanční data a pracovní úv. platí pro celé území okr. JH.			

Číslo a název opatření:	1.4. Zachování stávajících služeb Jihočeského centra pro zdravotně postižené a seniory, o. p. s.			
Výchozí priorita:	1. Podpora systému poskytovaných služeb pro osoby se zdravotním postižením			
Stručný popis opatření:	Cílem tohoto opatření je zachování poradenských a doplňkových služeb a činností Jihočeského centra pro zdravotně postižené a seniory, o. p. s.			
Aktivity vedoucí k naplnění opatření:	1.4.1. Poradna pro osoby se zdravotním postižením a seniory (§37) 1.4.2. Vedlejší doplňková činnost a služby			
Číslo a název aktivity:	1.4.1. Poradna pro osoby se zdravotním postižením a seniory (§37)			
Charakteristika aktivity:	Celoročně poskytujeme odborné i základní sociální poradenství, které je službou bezplatnou, profesionální a s individuálním přístupem k uživateli, jeho osobnosti, požadavkům a potřebám. Cílem je podporovat a motivovat uživatele, aby se lépe orientoval ve své nepříznivé životní situaci a v možnostech jejího řešení. Poradenství pomáhá uživatelům lépe se orientovat ve svých právech a povinnostech, nalézt vhodná řešení jejich životní situace, kterou nejsou schopni svými silami ani za pomoci blízkého okolí zvládnout. Posiluje samostatnost osoby, pomáhá při sociálním začlenění a chrání před sociálním vyloučením, přispívá tak ke zlepšení kvality života každého uživatele. Náklady na sociální poradenství jsou převážně hrazeny z dotací.			
Realizátor:	Jihočeské centrum pro zdravotně postižené a seniory, o. p. s., pracoviště Jindřichův Hradec			
Spolupráce:	NRZP ČR, MPSV, ÚP ČR, města a obce v ORP J. Hradec a Dačice, ost. poskytovatelé sociálních služeb			
Počet uživatelů služby:	2019	2020	2021	2022
zdravotně postižení	230	230	230	230
senioři	190	190	190	190
Časový harmonogram:	2020 a dále			
Finanční zdroje:	2019	2020	2021	2022
Provozní náklady celkem	566 174,-	550 200,-	550 200,-	550 200,-

Státní rozpočet	349 000,-	400 000,-	400 000,-	400 000,-
Město J. Hradec	40 000,-	40 000,-	40 000,-	40 000,-
Ostatní	177 174,-	110 200,-	110 200,-	110 200,-
Výstupy:	Zajištění stávajícího sociálního poradenství v ORP Jindřichův Hradec a Dačice. V přímé péči na ORP J. Hradec je 0,8 úvazku.			
Číslo a název aktivity:	1.4.2. Vedlejší doplňková činnost a služby			
Charakteristika aktivity:	<p>Celoročně půjčujeme kompenzační pomůcky osobám zdravotně handicapovaným a seniorům. Cílem je zajistit dostupnost potřebné kompenzační pomůcky osobě na dobu nezbytně nutnou. Pro příští období plánujeme zvýšit počet pomůcek stávajícího sortimentu a rozšířit o další kategorie pomůcek, jako jsou pomůcky pro sebeobsluhu, přesun nemobilních osob, bariatrické a některé speciální.</p> <p>Pomáháme s distribucí Euroklíčů v Jihočeském kraji. Vydáváme je osobám se zdravotním postižením. Euroklíč těmto osobám umožní rychlé zpřístupnění technického a sociálního zařízení, které je vybaveno speciálním zámekem – eurozámkem, a to i v zahraničí.</p> <p>Realizujeme prodej pomůcek k naslouchadlům, glukometrům a pro sebeobsluhu, pořádáme informační akce pro uživatele naší sociální služby i širokou veřejnost. Spolupracujeme s distributory kompenzačních pomůcek a dalšími organizacemi, jejichž činnost usnadňuje život osobám se zdravotním postižením a seniorům.</p>			
Realizátor:	Jihočeské centrum pro zdravotně postižené a seniory o. p. s., pracoviště Jindřichův Hradec			
Spolupráce:	Město J. Hradec, města a obce v ORP J. Hradec, NRZP ČR, ÚP ČR, distributoři, služby a spolky pro OZP a seniory			
Počet uživatelů služby:	2019	2020	2021	2022
zdravotně postižení	220	220	220	220
senioři	200	550	200	200
Časový harmonogram:	2020 a dále			
Finanční zdroje:	2019	2020	2021	2022
Provozní náklady celkem	140 000,-	165 000,-	106 870,-	140 000,-
Příjmy od klientů	140 000,-	155 000,-	117 000,-	140 000,-
Výstupy:	Rozšíření služeb půjčovny kompenzačních pomůcek a zajištění ostatních doplňkových činností.			

Číslo a název opatření:	1.5. Zachování stávajících služeb MESADA, z. s.
Výchozí priorita:	1. Podpora systému poskytovaných služeb pro osoby se zdravotním postižením
Stručný popis opatření:	Cílem tohoto opatření je zachování služby sociální rehabilitace zaměřené na získávání a upevňování pracovních a sociálních dovedností pro osoby s různým zdravotním postižením poskytované organizací MESADA, z. s.
Aktivity vedoucí k naplnění opatření:	1.5.1. Zachování služby sociální rehabilitace (§70)

Číslo a název aktivity:	1.5.1. Zachování služby sociální rehabilitace (§70)			
Charakteristika aktivity:	<p>Posláním sociální služby Sociální rehabilitace MESADA Jindřichův Hradec provozované organizací MESADA, z. s. převážně v okrese Jindřichův Hradec je usilovat o začlenění dospělých osob se zdravotním postižením a chronickým onemocněním do společnosti poskytováním podpory k tomu, aby mohly žít běžným způsobem života jako jejich vrstevníci bez znevýhodnění. Služba je poskytována od roku 2003 a je určena lidem se zdravotním postižením a chronickým onemocněním ve věku 16 - 64 let, kteří nemohou žít způsobem života běžným pro jejich vrstevníky bez znevýhodnění, protože jim k tomu chybějí potřebné dovednosti, a to nejméně v jedné z těchto oblastí: vedení domácnosti a péče o její členy, pracovní návyky a kompetence, chování ve společenských situacích, využívání prostředků hromadné dopravy, trávení volného času podle jejich představ a zájmů, vyřizování úředních záležitostí týkajících se jeho osoby, kontakty s blízkými osobami (například s kamarády, přáteli, sousedy). Jedná se o bezplatné aktivity zaměřené na nácvik činností, které vedou k větší samostatnosti uživatelů služby v různých oblastech života, podporují je v rozvoji jejich schopností a dovedností potřebných pro běžný život. Služba je poskytována terénní formou. Setkání s uživateli se uskutečňují dle potřeby v domácnosti uživatelů, v prostorách organizace nebo ve venkovním prostředí – např. při jednání na úřadě. Zpravidla se jedná o osobní schůzky jedenkrát do týdne v trvání cca 1,5 hodiny. Schůzky probíhají formou individuální podpory s ohledem na potřeby uživatelů, které jsou stanoveny jako cíle spolupráce.</p> <p>Služba je poskytována v rozsahu 10 hodin týdně sociálními pracovníky celkem na 0,57 úvazku, průměrně pro 12 uživatelů ročně</p>			
Realizátor:	MESADA, z. s.			
Spolupráce:	Kontaktní pracoviště Úřadu práce ČR v Jindřichově Hradci, Otevřená OKNA, z. ú., Sociální služby Česká Jindřichův Hradec, SZŠ Jindřichův Hradec			
Počet uživatelů služby:	2019	2020	2021	2022
Zdravotně postižení	12	12	12	12
Časový harmonogram:	2020 a dále			
Finanční zdroje:	2019	2020	2021	2022
Provozní náklady celkem	375 000,-	397 500,-	397 500,-	397 500,-
Státní rozpočet	319 000,-	338 140,-	338 140,-	338 140,-
Jihočeský kraj	31 000,-	32 860,-	32 860,-	32 860,-
Město J. Hradec	25 000,-	26 500,-	26 500,-	26 500,-
Výstupy:	Zajištění služby sociální rehabilitace pro cca 12 osob ročně v okrese Jindřichův Hradec. Rozsah úvazků v přímé péči za ORP J. Hradec je 0,57.			

Číslo a název opatření:	1.6. Zachování terénní rané péče
Výchozí priorita:	1. Podpora systému poskytovaných služeb pro osoby se zdravotním postižením
Stručný popis opatření:	<p>Raná péče je terénní služba (případně doplněná ambulantní formou) poskytovaná dítěti a rodičům dítěte ve věku do 7 let, které je zdravotně postižené nebo jehož vývoj je ohrožen v důsledku nepříznivého zdravotního stavu. Služba je zaměřena na podporu rodiny a podporu vývoje dítěte s ohledem na jeho specifické potřeby.</p> <p>V ORP Jindřichův Hradec nesídlí žádná organizace poskytující ranou péči. Dojíždí sem ale organizace z okolních regionů. Jsou to:</p> <p>Raná péče I MY (zřizovatel I MY, o.p.s.) - pro rodiny dětí s mentálním, těles. a komb. postižením, s opožděným či ohroženým vývojem a děti s poruchami autistického spektra. Společnost pro ranou péči, pobočka České Budějovice – pro rodiny s dětmi se zrakovým postižením nebo s ohroženým vývojem v oblasti zrakového vnímání, APLA Jižní Čechy, z.ú. – pro rodiny s dětmi s poruchou autistického spektra,</p> <p>Centrum pro dětský sluch Tamtam, o.p.s. – pro rodiny s dětmi se sluchovým postižením.</p> <p>Základní škola a Mateřská škola a poskytovatel sociálních služeb, Kaňka o.p.s. – raná péče pro děti od narození do 7 let, které mají zdravotní postižení nebo je jejich vývoj ohrožen v důsledku nepříznivé sociální situace, a jejich rodinám.</p>
Aktivity vedoucí k naplnění opatření:	<p>1.6.1. Zachování služeb Rané péče I MY, zřizovatel I MY, o.p.s.</p> <p>1.6.2. Zachování služeb Společnosti pro ranou péči, pobočky České Budějovice (§54)</p> <p>1.6.3. Zachování služeb rané péče APLA Jižní Čechy, z.ú. (§54)</p> <p>1.6.4. Zachování služeb Rané péče Čechy Centra pro dětský sluch Tamtam, o.p.s. (§54)</p> <p>1.6.5. Základní škola a Mateřská škola a poskytovatel sociálních služeb, Kaňka o.p.s. – raná péče (§ 54)</p>
Číslo a název aktivity:	1.6.1. Zachování služeb Střediska rané péče pod I MY, o.p.s. (§54)
Charakteristika aktivity:	<p>Obsahem aktivity je zajištění poskytování služeb terénní rané péče – podpora rodiny a podpora vývoje dítěte. Cílová skupina jsou rodiny dětí s mentálním, těles. a komb. postižením, děti s opožděným či ohroženým vývojem a děti s poruchami autist. spektra od narození do 7 let. Základem této sociální služby jsou konzultace v rodinách, přirozeném prostředí uživatelů. Pedagogické, psychologické poradenství, aktivní naslouchání a provázení rodiny, půjčování rehabilitačních pomůcek a hraček, literatury, pomoc s výběrem předškolního zařízení, organizace seminářů pro rodiče a setkávání rodin, doprovod na úřady nebo k odbornému lékaři. Dále je cílem zajištění pomoci při prosazování práv a zájmů rodičů a jejich dětí s postižením. Konzultace probíhají 1x za 2-8 týdnů. Služba je aktuálně poskytována 5-ti rodinám.</p>
Realizátor:	I MY, o.p.s.

Spolupráce:	Společnost pro ranou péči, pobočka České Budějovice, Diakonie ČCE – Středisko Rolnička, APLA JČ, Raná péče Čechy, Centrum Arpida – služba Raná péče, Centrum Kaňka,			
Počet uživatelů služby:	2019	2020	2021	2022
Zdravotně postižení	5	5	5	5
Časový harmonogram:	2020 a dále			
Finanční zdroje:	2019	2020	2021	2022
Provozní náklady celkem	223 500,-	235 000,-	235 000,-	235 000,-
Státní rozpočet	143 200,-	145 000,-	145 000,-	145 000,-
Ostatní zdroje	70 300,-	75 000,-	75 000,-	75 000,-
Město J. Hradec	10 000,-	15 000,-	15 000,-	15 000,-
Výstupy:	Nabídka služby rané péče v ORP J. Hradec pro rodiny dětí s mentálními, těles. a komb. postižením, s opožděným či ohroženým vývojem a dětí s poruchami autist. spektra. Počet úvazků v přímé péči za celý Jihočeský kraj 3,0.			
Číslo a název aktivity:	1.6.2. Zachování služeb Společnosti pro ranou péči, pobočky České Budějovice (§54)			
Charakteristika aktivity:	Společnost pro ranou péči, pobočka České Budějovice, terénně poskytuje odbornou pomoc a poradenství rodinám, které pečují o dítě se zrakovým či kombinovaným postižením nebo s ohroženým vývojem zraku od narození do sedmi let věku dítěte. Provází rodiny v obtížné životní situaci a usiluje o to, aby mohly vychovávat dítě v jeho přirozeném domácím prostředí. Bezplatně nabízí sociální poradenství, zhodnocení aktuální úrovně schopností a dovedností dítěte, program stimulace zraku, poradenství k podpoře psychomotorického vývoje, doporučení a zapůjčení vhodných hraček a pomůcek, pomoc při vyhledání a oslovení návazných služeb, semináře a přednášky pro rodiče. Služba je poskytována i na území ORP J. Hradec.			
Realizátor:	Společnost pro ranou péči, pobočka České Budějovice			
Spolupráce:				
Počet uživatelů služby:	2019	2020	2021	2022
Rodiny dětí se zdravotním postižením	5	6	7	7
Časový harmonogram:	1x za 4 týdny v rozsahu 2 hodiny			
Finanční zdroje:	2019	2020	2021	2022
Provozní náklady celkem	240 000,-	294 000,-	343 000,-	343 000,-
MPSV	192 000,-	235 200,-	274 400,-	274 400,-
Město J. Hradec	10 000,-	10 000,-	10 000,-	10 000,-
Ostatní	48 000,-	58 800,-	68 600,-	68 600,-
Výstupy:	Zachování služby rané péče – poskytnutí odborné pomoci a poradenství rodinám, které pečují o dítě s postižením či ohroženým vývojem, provázení rodin v obtížné životní situaci, usilování o možnost rodiny vychovávat dítě v jeho přirozeném prostředí. Počty úvazků v přímé péči jsou pro celý Jihočeský kraj pro rok 2019 6,6 úvazku, pro rok 2020 7,6 úvazku, pro rok 2021 a 2022 8,0 úvazku.			

Komentář:	Službu využívá pouze 1/3 rodin s dětmi s postižením. V důsledku zvyšování informovanosti lékařů i veřejnosti bude do budoucna nutné připravit se na navýšení kapacit pro ranou péči. V současné době máme vyhlášený stop stav a v pořadí čekatelů o službu je 10 klientských rodin.			
Číslo a název aktivity:	1.6.3. Zachování služeb rané péče APLA Jižní Čechy, z.ú. (§54)			
Charakteristika aktivity:	<p>Cílem služby je aktivně podporovat rodinu dítěte s autismem. Rodinu provázíme náročným obdobím, kdy mají podezření na některou z poruch autistického spektra, nebo kdy je dítěti diagnóza stanovena. Podporujeme rodiče a předáváme jim metody práce s dítětem s autismem. Nejčastěji u dítěte rozvíjíme komunikaci, sociální chování, hru a jeho spolupráci s dospělým. K podpoře rodičovských kompetencí využíváme metodu Video trénink interakcí. Služba je poskytována rodinám s dětmi s autismem do 7 let věku v Jihočeském kraji.</p> <p>Kde: Terénní formou celý Jihočeský kraj, ambulantní formou na pracovištích: Jírovцова 1339/43, České Budějovice a Farského 778, Tábor. Provozní doba: Po - Pá po předchozí telefonické dohodě.</p>			
Realizátor:	APLA Jižní Čechy, z.ú.			
Spolupráce:	I MY, o.p.s., SPC České Budějovice, Středisko pro ranou péči, pobočka České Budějovice			
Počet uživatelů služby:	2019	2020	2021	2022
Zdravotně postižení	2	3	3	3
Časový harmonogram:	2020 a dále			
Finanční zdroje:	2019	2020	2021	2022
Provozní náklady celkem	1 920 000,-	2 100 000,-	2 260 000,-	2 370 000,-
MPSV	1 363 000,-	1 400 000,-	1 650 000,-	1 730 000,-
Příjmy klientů	0,-	0,-	0,-	0,-
Města celkem	60 000,-	60 000,-	60 000,-	60 000,-
Ostatní	497 000,-	640 000,-	550 000,-	580 000,-
Poznámka:	Počet uživatelů je uveden za ORP J. Hradec. Finanční údaje jsou za celou organizaci, která má celokrajové působení.			
Výstupy:	Podpořená a informovaná rodina s dítětem do 7 let věku s poruchami autistického spektra, rozvoj sociálních a komunikačních dovedností dítěte. Počet úvazků v přímé péči za celý Jihočeský kraj je 1,7 úvazku, v letech 2021 – 2022 je plánováno postupné navyšování úvazku až na velikost 2,7 úvazku.			
Číslo a název aktivity:	1.6.4. Zachování služeb Rané péče Čechy Centra pro dětský sluch Tamtam, o.p.s. (§54)			
Charakteristika aktivity:	Poskytování pravidelných terénních konzultací rodinám s dětmi se sluchovým postižením ve věku od 0 do 7 let. Podpora a zachování přirozených funkcí rodiny a podpora vývoje dítěte, zejména komunikace. Prevence sociálního vyloučení dítěte a rodiny, integrace dítěte do běžného sociálního prostředí.			
Realizátor:	Raná péče Čechy			

Spolupráce:	Poskytovatelé RP v Jihočeském kraji			
Počet uživatelů služby:	2019	2020	2021	2022
Zdravotně postižení v celém JČ kraji	20	20	20	20
Časový harmonogram:	2020 a dále			
Finanční zdroje:	2019	2020	2021	2022
Provozní náklady celkem	1 298 153,-	1 298 153,-	1 298 153,-	1 298 153,-
Státní rozpočet	1 103 453,-	1 103 453,-	1 103 453,-	1 103 453,-
Poznámka:	Provozní náklady celkem představují rozpočet služby pro celý Jihočeský kraj. Státní rozpočet pak představuje částku, kterou se na daných provozních nákladech podílí MPSV.			
Výstupy:	Nabídka podpory rodiny vychovávající dítě se sluchovým postižením v domácím prostředí. Počet úvazků v přímé péči je 1,0.			
Číslo a název aktivity:	1.6.5. Základní škola a Mateřská škola a poskytovatel sociálních služeb, Kaňka o.p.s. – raná péče (§ 54)			
Charakteristika aktivity:	Jedná se o ranou péči, která má jak formu ambulantní (konzultace v Centru Kaňka), tak i terénní (návštěvy v přirozeném prostředí dítěte). Sociální služba Raná péče je poskytována dětem od narození do 7 let, které mají zdravotní postižení nebo je jejich vývoj ohrožen v důsledku nepříznivé sociální situace, a jejich rodinám. Poskytujeme sociální poradenství, výchovné, vzdělávací a aktivizační činnosti, sociálně terapeutické činnosti, vzdělávací akce pro rodiny, konzultace s psychologem. Půjčujeme hračky, polohovací a rehabilitační pomůcky. Spolupracujeme se SPC při zařazení dětí do MŠ nebo ZŠ.			
Realizátor:	Základní škola a Mateřská škola a poskytovatel sociálních služeb, Kaňka o.p.s., Helsinská 2731, 390 05 Tábor			
Spolupráce:	SPC pro děti a mládež s vadami řeči se zaměřením na augmentativní a alternativní komunikaci s.r.o. Praha, Arpida, centrum pro rehabilitaci osob se zdravotním postižením, z.ú. České Budějovice, SPC EDA z.ú. Praha, SPC Strakonice a další SPC, Diakonie ČCE středisko Rolnička Soběslav, APLA Jižní Čechy z.ú., Klub Naděje Tábor, Dobrovolnické centrum při Farní charitě Tábor, I MY, o.p.s. Soběslav			
Počet uživatelů služby:	2019	2020	2021	2022
Zdravotně postižení	55	55	55	60
Časový harmonogram:	2020 a dále			
Finanční zdroje:	2019	2020	2021	2022
Provozní náklady celkem za celou RP	1 820 600,-	1 822 475,-	1 913 600,-	2 010 350,-
MPSV	1 424 000,-	1 495 200,-	1 570 000,-	1 650 000,-
Příjmy od klientů	0,-	0,-	0,-	0,-
Kraj	116 000,-	122 000,-	128 000,-	124 000,-
Města a obce	85 500,-	68 250,-	71 700,-	75 250,-
Ostatní	195 100,-	137 025,-	143 900,-	151 100,-
Výstupy:	Zajištění služeb rané péče. Pracovní úvazky 2019–2021 2,85 úvazků a v roce 2022 3,0 úvazky.			

Číslo a název opatření:	1.7. Zachování stávajících služeb pro cílovou skupinu osob s hluchoslepotou			
Výchozí priorita:	1. Podpora systému poskytovaných služeb pro osoby se zdravotním postižením			
Stručný popis opatření:	V současné době existuje na území ORP pouze jediná služba úzce odborně zaměřená na cílovou skupinu osob s hluchoslepotou. Služby LORM z.s. jsou určeny osobám s duálním smyslovým postižením zraku a sluchu různého stupně v rámci celé ČR, cílovou skupinou jsou osoby s hluchoslepotou. Sdružení je jediným poskytovatelem takto zaměřených sociálních služeb na území ČR. Služby jindřichohradecké pobočky jsou poskytovány na území ORP, ale také na celém území Jihočeského kraje a na části Kraje Vysočina.			
Aktivity vedoucí k naplnění opatření:	1.7.1. Zachování služeb odborného sociálního poradenství (§37) 1.7.2. Zachování služeb sociální rehabilitace (§70) 1.7.3. Zachování služeb tlumočnické služby (§56) 1.7.4. Zachování služeb sociálně aktivizační služby (§66)			
Číslo a název aktivity:	1.7.1. Zachování služeb odborného sociálního poradenství (§37)			
Charakteristika aktivity:	LORM – Společnost pro hluchoslepé z.s. od 1.1.1992 hluchoslepým lidem poskytuje odborné sociální poradenství formou ambulantní i terénní po předchozí dohodě.			
Realizátor:	LORM – Společnost pro hluchoslepé z.s.			
Spolupráce:				
Počet uživatelů služby:	2019	2020	2021	2022
osoby s hluchoslepotou	8	8	8	8
Časový harmonogram:	2020 a dále			
Finanční zdroje:	2019	2020	2021	2022
Provozní náklady celkem	60 000,-	60 000,-	60 000,-	60 000,-
Státní rozpočet	50 000,-	50 000,-	50 000,-	50 000,-
Ostatní	10 000,-	10 000,-	10 000,-	10 000,-
Číslo a název aktivity:	1.7.2. Zachování služeb sociální rehabilitace (§70)			
Charakteristika aktivity:	LORM – Společnost pro hluchoslepé z.s. od 1.1.1992 hluchoslepým lidem poskytuje služby sociální rehabilitace formou ambulantní i terénní po předchozí dohodě. Mezi služby sociální rehabilitace patří: nácvik komunikace /Lormova abeceda, Braillovo písmo, znakový a taktilní znakový jazyk/, nácvik sebeobsluhy, prostorové orientace a samostatného pohybu s červenobílou holí, průvodcovské služby na úřady, k lékaři, předčitatelská služba, vydávání časopisu Doteky atd.			
Realizátor:	LORM – Společnost pro hluchoslepé z.s.			
Spolupráce:				
Počet uživatelů služby:	2019	2020	2021	2022
osoby s hluchoslepotou	8	8	8	8
Časový harmonogram:	2020 a dále			

Finanční zdroje:	2019	2020	2021	2022
Provozní náklady celkem	200 000,-	200 000,-	200 000,-	200 000,-
Státní rozpočet	160 000,-	160 000,-	160 000,-	160 000,-
Ostatní	40 000,-	40 000,-	40 000,-	40 000,-
Číslo a název aktivity:	1.7.3. Zachování služeb tlumočnické služby (§56)			
Charakteristika aktivity:	LORM – Společnost pro hluchoslepé z.s. od 1.1.1992 hluchoslepým lidem poskytuje tlumočnické služby formou terénní po předchozí dohodě. Tato služba je velmi často spojena s průvodcovskou službou. Tato služba je poskytována na úřadech a při návštěvě lékaře ve znakovém a taktilním znakovém jazyce, Lormově abecedě, pomocí prstové abecedy do dlaně či orálně při kompenzaci sluchadly.			
Realizátor:	LORM – Společnost pro hluchoslepé z.s.			
Spolupráce:				
Počet uživatelů služby:	2019	2020	2021	2022
osoby s hluchoslepotou	5	5	5	5
Časový harmonogram:	2020 a dále			
Finanční zdroje:	2019	2020	2021	2022
Provozní náklady celkem	50 000,-	50 000,-	50 000,-	50 000,-
Státní rozpočet	30 000,-	30 000,-	30 000,-	30 000,-
Ostatní	20 000,-	20 000,-	20 000,-	20 000,-
Číslo a název aktivity:	1.7.4. Zachování služeb sociálně aktivizační služby (§66)			
Charakteristika aktivity:	LORM – Společnost pro hluchoslepé z.s. od 1.1.1992 hluchoslepým lidem poskytuje Sociálně aktivizační služby. LORM z.s. pořádá týdenní edukačně rehabilitační pobyty (pro klienty z celé České republiky) a klubová setkání hluchoslepých.			
Realizátor:	LORM – Společnost pro hluchoslepé z.s.			
Spolupráce:				
Počet uživatelů služby:	2019	2020	2021	2022
osoby s hluchoslepotou	4	4	4	4
Časový harmonogram:	2020 a dále			
Finanční zdroje:	2019	2020	2021	2022
Provozní náklady celkem	80 000,-	80 000,-	80 000,-	80 000,-
Státní rozpočet	0,-	0,-	0,-	0,-
Ostatní	0,-	0,-	0,-	0,-
Výstupy:	Všechny registrované služby LORM z.s. jsou pokryty 1,0 úvazku na celý Jihočeský kraj.			

Číslo a název opatření:	1.8. Zachování stávajících služeb pro zrakově znevýhodněné osoby
Výchozí priorita:	1. Podpora systému poskytovaných služeb pro osoby se zdravotním postižením

Stručný popis opatření:	<p>Cílem tohoto opatření je zachování stávajícího centra sociálních služeb pro zrakově znevýhodněné osoby, které je v rámci Jihočeského kraje jediným odborným poskytovatelem nabízejícím komplexní terénní a ambulantní služby.</p> <p>Tyflokabinet České Budějovice, o.p.s., poskytuje komplexní sociální služby od roku 2000 zejména osobám se zrakovým znevýhodněním. Další registrované skupiny jsou osoby s kombinovaným postižením, osoby se zdravotním postižením, osoby s jiným zdravotním postižením, senioři. Věková hranice osob je od 7 let. Ročně je poskytnuto cca 1,5 tisíc přímých intervencí.</p>
Aktivity vedoucí k naplnění opatření:	<p>1.8.1. Zachování odborného sociálního poradenství (§37)</p> <p>1.8.2. Zachování průvodcovských a předčitatelských služeb (§42)</p> <p>1.8.3. Zachování sociální rehabilitace (§70)</p>
Číslo a název aktivity:	1.8.1. Zachování odborného sociálního poradenství (§37)
Charakteristika aktivity:	<p>Posláním odborného sociálního poradenství je poskytovat osobám se znevýhodněním a jejich rodinným příslušníkům potřebné informace přispívající k řešení nepříznivé sociální situace. Poskytováno je bezplatné odborné poradenství a konzultace při výběru kompenzačních pomůcek jako jsou počítače s hlasovým výstupem, optické a optoelektronické pomůcky. Vystavována jsou písemná vyjádření o vhodnosti zvolené pomůcky pro podání žádosti na příspěvek Úřadu práce dle vyhl. 388/2011 Sb. nebo o specifikaci pomůcky pro vystavení poukazu na optickou lupu nebo bílou hůl lékařem („Poukaz na léčebnou a ortopedickou pomůcku“).</p>
Číslo a název aktivity:	1.8.2. Zachování průvodcovských a předčitatelských služeb (§42)
Charakteristika aktivity:	<p>Průvodcovské a předčitatelské služby zajišťují zprostředkování a tvorbu informací (předčítáním nebo přepisováním do vhodné podoby), kontakt se společenským prostředím (doprovázením), pomoc při uplatňování práv, oprávněných zájmů a při obstarávání osobních záležitostí uživatelů. V terénní formě je služba využívána na území města České Budějovice k doprovodu k lékaři, na vyšetření do nemocnice, na úřady, instituce, kulturní akce, na nákupy, do center poskytujících sociální služby, žáků do škol. V případě úředních jednání pomáhá s předčítáním a vyplňováním formulářů. V Tyflokabinetu je služba realizována digitalizací textů, přepisem a tiskem do bodového písma pro nevidomé uživatele, předčítáním osobní korespondence.</p>
Číslo a název aktivity:	1.8.3. Zachování sociální rehabilitace (§70)
Charakteristika aktivity:	<p>Náplní sociální rehabilitace je nácvik obsluhy běžných zařízení, spotřebičů a nácvik péče o domácnost (psaní na počítačové klávesnici, využívání speciálního software), nácvik samostatného pohybu včetně orientace ve vnitřním i venkovním prostoru, nácvik dovedností potřebných k úředním úkonům, nácvik vlastnoručního podpisu, nácvik schopnosti využívat dopravní prostředky, nácvik chování v různých společenských situacích, nácvik běžných a alternativních způsobů komunikace, kontaktu a práce s informacemi, upevňování získaných motorických, psychických a sociálních schopností a</p>

	dovedností. Nácvik sebeobsluhy, prostorové orientace a jiných dovedností pomáhá ke zmírnění dopadů znevýhodnění a zabraňuje sociální izolaci.			
Realizátor:	Tyflokabinet České Budějovice, o.p.s.			
Spolupráce:				
Počet uživatelů služby:	2019	2020	2021	2022
zdravotně postižení	97	100	100	100
senioři	41	50	50	50
Časový harmonogram:	2020 a dále			
Finanční zdroje:	2019	2020	2021	2022
Provozní náklady celkem	4 520 000,-	5 220 000,-	5 220 000,-	5 220 000,-
Státní rozpočet	4 500 000,-	5 240 000,-	5 240 000,-	5 240 000,-
Příjmy od klientů	20 000,-	20 000,-	20 000,-	20 000,-
Město	0,-	0,-	0,-	0,-
Ostatní	0,-	0,-	0,-	0,-
Výstupy:	Zajištění komplexních sociálních služeb pro zrakově znevýhodněné osoby z ORP J. Hradec. Počty úvazků v přímé péči za Jihočeský kraj je 11,05.			

Číslo a název opatření:	1.9. Zachování stávajících služeb pro osoby se sluchovým postižením			
Výchozí priorita:	1. Podpora systému poskytovaných služeb pro osoby se zdravotním postižením			
Stručný popis opatření:	Cílem tohoto opatření je zachování odborného sociálního poradenství pro osoby se sluchovým postižením. Poradenské centrum Tábor je pobočným spolkem Svazu neslyšících a nedoslýchavých v ČR se samostatnou právní subjektivitou.			
Číslo a název aktivity:	1.9.1. Zachování odborného sociálního poradenství pro osoby se sluchovým postižením			
Charakteristika aktivity:	Svaz neslyšících a nedoslýchavých osob v ČR, z.s., Poradenské centrum Tábor p.s., zajišťuje ambulantní i terénní služby pro osoby se sluchovým postižením v Jihočeském regionu od roku 2003. Svaz provozuje i půjčovnu kompenzačních pomůcek pro osoby se sluchovým postižením a doplňkové služby (výměna a čištění hadiček, prodej příslušenství ke sluchadlům, zprostředkovává opravy sluchadel, pomůcek apod), pořádá přednášky, kurzy odezírání a znakového jazyka.			
Realizátor:	Svaz neslyšících a nedoslýchavých osob v ČR z.s., Poradenské centrum Tábor p.s.			
Spolupráce:	S poskytovateli sociálních služeb, ÚP, MěÚ a OÚ, KÚ, foniatry, logopedy, audioprotetickými firmami a firmami zajišťující opravy sluchadel a pomůcek.			
Počet uživatelů služby:	2019	2020	2021	2022
Zdravotně postižení	62 jedno RČ, kontaktů 150/1300	70 kontaktů 155/1350	75 kontaktů 155/1400	80 kontaktů 160/1450
Časový harmonogram:	1x za dva měsíce			

Finanční zdroje:	2019	2020	2021	2022
Provozní náklady celkem	877 600,-/ na JH 60 000,-	791 500,-/ 60 000,-	800 000,-/ 60 000,-	820 000,-/ 60 000,-
MPSV	374 000,-	380 000,-	390 000,-	400 000,-
Příjmy od klientů	0,-	0,-	0,-	0,-
Město JH	20 000,-	40 000,-	45 000,-	50 000,-
Ostatní (města, firmy)	483 600,-	371 500,-	365 000,-	370 000,-
Výstupy:	<p>Zajištění služeb odborného sociálního poradenství pro osoby se sluchovou vadou v Jihočeském regionu (převážně v Domovech seniorů a DPS, ve městech Jindřichově Hradci a Bechyni, dále pak ve Veselí nad Lužnicí, Soběslavi, Písku, Milevsku, G – centru Tábor, Týně nad Vltavou).</p> <p>Od března 2019 je služba zajišťována 2 pracovníci (1,5 úvazku.) Dříve 2 úvazky. V roce 2020 a dále zachování stávajícího úvazku 1,5 + DPP. Všichni uživatelé z J. Hradce jsou v seniorském věku.</p>			
Komentář:	62 uživatelů (jedno RČ) z J. Hradce je vedeno v Poradenském centru, 150 uživatelů z J. Hradce nás navštíví za rok, 1300 kontaktů je celkový počet za rok.			

Číslo a název opatření:	1.10. Zachování stávajících služeb APLA Jižní Čechy, z.ú.
Výchozí priorita:	1. Podpora systému poskytovaných služeb pro osoby se zdravotním postižením
Stručný popis opatření:	<p>Posláním organizace je napomáhat osobám s poruchou autistického spektra (PAS), jejich rodinám a dalším pečujícím osobám ke zkvalitnění jejich života a zařazení do většinové společnosti. PAS je závažné vrozené celoživotní postižení mozku, které se projevuje zejména v těchto oblastech: komunikace, sociální interakce, představitost.</p> <p>Organizace nabízí občanům z ORP J. Hradec terénní i ambulantní formu rané péče pro děti od 1 do 7 let s PAS, sociálně aktivizační službu pro děti, mladistvé a dospělé s PAS ambulantní formou kombinovanou s formou terénní. Pro osoby pečující o klienty s PAS nabízí odlehčovací službu. Cílem služby je odlehčit pečujícím osobám od náročné péče. Dalším cílem je poskytnout příjemné prostředí pro klienta s poruchou autistického spektra, aby strávil víkend v kolektivu svých vrstevníků a byl schopen odloučení od pečující osoby. Kapacita je 6 lůžek.</p> <p>Dále poskytujeme služby nedefinované v zákoně, na jejichž úhradě se podílí pečující osoby:</p> <ul style="list-style-type: none"> - skupinové nácviky sociálně komunikačních dovedností a kroužky - rodičovské skupiny, kde si rodiče pod vedením odborníka vyměňují své zkušenosti, podpora sourozenců - vzdělávání pedagogů ve školských zařízeních a odborné veřejnosti působící na klienty s PAS, pořádání odborných seminářů, přednášek, akreditovaných kurzů (akreditace MŠMT, MPSV) - letní tábory pro lidi s autismem, pobyty rodin, apod.

	<ul style="list-style-type: none"> - půjčovna pomůcek a odborné literatury - informační a osvětové akce o autismu Práce se spolužáký dítěte s PAS.			
Aktivity vedoucí k naplnění opatření:	1.6.3. Zachování rané péče (§54) – viz výše 1.10.1. Zachování sociálně aktivizační služby pro seniory a osoby se zdravotním postižením s poruchami autistického spektra (§66) 1.10.2. Zachování odlehčovací služby (§44)			
Číslo a název aktivity:	1.10.1. Zachování sociálně aktivizační služby pro seniory a osoby se zdravotním postižením s poruchami autistického spektra (§66)			
Charakteristika aktivity:	V rámci služby nabízíme konzultace člověku s autismem nebo jeho pečujícímu okolí. Pokud je zapotřebí posilovat určitou dovednost nebo ji naučit, nabízíme individuální nácviky, kde se klient s pracovníkem dovednost naučí a následně si ji může upevňovat na skupinových nácvicích s vrstevníky. Nedílnou součástí služby je podpora pečujícího okolí, práce s celou rodinou, se sourozenci. Dále poskytujeme sociální poradenství. Kde: Terénní formou celý Jihočeský kraj, ambulantní formou na pracovištích: Jírovceva 1339/43, České Budějovice a Farského 778, Tábor. Provozní doba: Po – Pá po předchozí telefonické dohodě			
Realizátor:	APLA Jižní Čechy, z.ú.			
Spolupráce:	SPC České Budějovice			
Počet uživatelů služby:	2019	2020	2021	2022
Zdravotně postižení	6	6	6	6
Časový harmonogram:	2020 a dále			
Finanční zdroje:	2019	2020	2021	2022
Provozní náklady celkem	2 828 000,-	2 900 000,-	3 000 000,-	3 050 000,-
MPSV	1 498 000,-	1 545 000,-	1 545 000,-	1 565 000,-
Příjmy od klientů	0,-	0,-	0,-	0,-
Města celkem	120 000,-	120 000,-	120 000,-	120 000,-
Ostatní	1 210 000,-	1 235 000,-	1 335 000,-	1 365 000,-
Poznámka:	Počet uživatelů je uveden za ORP J. Hradec. Finanční údaje jsou za celou organizaci, která má celokrajové působení.			
Výstupy:	Udržení či rozvoj dovedností klienta s poruchami autistického spektra, informované a podpořené pečující okolí. Počet úvazků v přímé péči za celý Jihočeský kraj je 2,45 úvazku.			
Číslo a název aktivity:	1.10.2. Zachování odlehčovací služby (§44)			
Charakteristika aktivity:	Cílem je nabídnout rodinám s dětmi s PAS možnost odpočinku od náročné péče o své děti, volný čas, kdy si mohou zařídit své záležitosti, odjet na dovolenou, věnovat se zdravému sourozenci nebo prostě jenom vyzkoušet, jak se jejich dítě bude chovat v cizím prostředí a jak odloučení zvládnou obě strany. Provozní doba: jeden až dva víkendy v měsíci, od pátku 17.00 hodin do neděle 17.00 hodin. Kde: pronajaté prostory DPN Opařany (samostatné patro) kapacita je 6 lůžek. Cílová skupina: děti a mládež ve věku od 3 do 30 let s PAS.			

Realizátor:	APLA Jižní Čechy, z.ú.			
Spolupráce:				
Počet uživatelů služby:	2019	2020	2021	2022
osoby s poruchou autistického spektra	0	1	1	1
Časový harmonogram:	2020 a dále			
Finanční zdroje:	2019	2020	2021	2022
Provozní náklady celkem	832 736,-	810 000,-	810 000,-	840 000,-
MPSV	545 000,-	545 000,-	558 000,-	618 000,-
Příjmy od klientů	105 000,-	105 000,-	112 000,-	112 000,-
Města celkem	10 000,-	10 000,-	10 000,-	10 000,-
Ostatní	172 736,-	150 000,-	130 000,-	100 000,-
Poznámka:	Počet uživatelů je uveden za ORP J. Hradec. Finanční údaje jsou za celou organizaci, která má celokrajové působení.			
Výstupy:	Odpočinek rodinných příslušníků, popř. jiné pečující osoby od náročné péče a zároveň podpora klientů s poruchou autistického spektra zvládnout odloučení od pečující osoby, integrace v cizím prostředí. Počet úvazků v přímé péči za celý Jihočeský kraj je 0,6 úvazku. Počítá se s rozšířením na 1,0 úvazku.			

Číslo a název opatření:	1.11. Zachování základní dostupnosti sociálních služeb poskytovaných v rámci komplexu činností sociálních služeb a paliativní péče pro cílovou skupinu osob s nevléčitelnou nemocí v preterminálním a terminálním stadiu onemocnění
Výchozí priorita:	1. Podpora systému poskytovaných služeb pro osoby se zdravotním postižením
Stručný popis opatření:	<p>Cílem této aktivity je zachování stávajících sociálních služeb poskytovaných v rámci komplexu činností sociálních a služeb a paliativní péče. Tyto služby jsou poskytovány Hospicovou péčí sv. Kleofáše, o.p.s.</p> <p>Paliativní péče je komplexní péče o potřeby osob s nevléčitelnou nemocí v preterminálním a terminálním stadiu onemocnění. Péče je poskytována multidisciplinárním týmem: zdravotnická péče (lékaři a zdravotní sestry), sociální péče (sociální pracovník a pracovníci v sociálních službách), psychologická péče (psycholog) a spirituální péče (duchovní apod.).</p> <p>V domácím prostředí pacientů je paliativní péče poskytována jako mobilní specializovaná paliativní péče (MSPP) mobilním (domácím) hospicem.</p> <p>Sociální péče v komplexu MSPP je v současné době poskytována formou odborného sociálního poradenství a terénních odlehčovacích služeb.</p> <p>V ORP JH potřebuje MSPP asi 82 obyvatel ročně.</p>
Aktivity vedoucí k naplnění opatření:	<p>1.11.1. Zachování odborného sociálního poradenství (§37)</p> <p>1.11.2. Zachování odlehčovacích služeb v terénní formě (§44)</p>

Číslo a název aktivity:	1.11.1. Zachování odborného sociálního poradenství (§37)			
Charakteristika aktivity:	Odborné sociální poradenství je nezbytnou součástí zajištění systému péče o tuto cílovou skupinu. Služba je poskytována ambulantní i terénní formou. MSPP zahrnuje též péči o pozůstalé, která je součástí odborného sociálního poradenství. SPRSS JčK doporučuje 0,5 úvazku pracovníků v přímé péči s dostupností 20 hodin týdně v jednom ORP.			
Realizátor:	Hospicová péče sv. Kleofáše, o.p.s.			
Spolupráce:	Zdravotnická zařízení, praktičtí a odborní lékaři, nemocnice ČB, JH, Tábor. Poskytovatelé sociálních služeb – především pečovatelská služba, Chráněné bydlení, DS, DPS, ÚP, OSSZ, hospice – pobytové, terénní.			
Počet uživatelů služby:	2019	2020	2021	2022
Zdravotně postižení	40	60	60	60
senioři				
Časový harmonogram:	2019 a dále			
Finanční zdroje:	2019	2020	2021	2022
Provozní náklady celkem	300 000,-	350 000,-	350 000,-	350 000,-
MPSV	30 000,-	30 000,-	30 000,-	30 000,-
Příjmy od klientů	0,-	0,-	0,-	0,-
Města celkem	65 000,-	65 000,-	65 000,-	65 000,-
Ostatní	205 000,-	255 000,-	255 000,-	255 000,-
Výstupy:	Počet úvazků v přímé péči za ORP J. Hradec 0,5.			
Číslo a název aktivity:	1.11.2. Zachování odlehčovací služby v terénní formě (§44)			
Charakteristika aktivity:	Odlehčovací služba v komplexu činností sociálních služeb a paliativní péče je poskytována v terénní formě. Tato služba je cílená specificky a převážně k osobám pečujícím o osoby v preterminálním nebo terminálním stádiu nemoci.			
Realizátor:	Hospicová péče sv. Kleofáše, o.p.s.			
Spolupráce:	Zdravotnická zařízení, praktičtí a odborní lékaři, nemocnice ČB, JH, Tábor, poskytovatelé sociálních služeb – především pečovatelská služba, Chráněné bydlení, DS, DPS, ÚP, hospice – pobytové, terénní.			
Počet uživatelů služby:	2019	2020	2021	2022
Zdravotně postižení	6	10	10	10
senioři				
Časový harmonogram:	2019 a dále			
Finanční zdroje:	2019	2020	2021	2022
Provozní náklady celkem	275 500,-	360 000,-	360 000,-	360 000,-
MPSV	123 000,-	200 000,-	200 000,-	200 000,-
Příjmy od klientů	30 600,-	100 000,-	100 000,-	100 000,-
Města celkem	0,-	50 000,-	50 000,-	50 000,-
Ostatní	121 900,-	10 000,-	10 000,-	10 000,-
Výstupy:	Počet úvazků v přímé péči za ORP J. Hradec 0,5.			

Priorita 2. Rozvoj systému poskytovaných služeb pro osoby se zdravotním postižením

Číslo a název opatření:	2.1. Rozvoj nových sociálních a zdravotních služeb pro cílovou skupinu osob s duševním onemocněním
Výchozí priorita:	2. Rozvoj systému poskytovaných služeb pro osoby se zdravotním postižením
Stručný popis opatření:	<p>Vzhledem k tomu, že v současné době existuje na území ORP pouze jediná služba odborně zaměřená na osoby s duševním onemocněním a hrozí riziko „propadávání“ klientů této cílové skupiny do sítí ostatních služeb, je nezbytné doplnit systém psychiatrické péče alespoň o služby v oblasti bydlení.</p> <p>Současně v ORP Jindřichův Hradec narůstá počet lidí, kteří potřebují poskytnout psychiatrickou pomoc v akutní fázi onemocnění, která by byla časově a místně dostupná, a proto je nutné zřídit psychiatrickou ambulanci v Jindřichově Hradci.</p> <p>V samotném okresním městě působí pouze 2 psychiatři, kteří jsou přetížení množstvím žádostí o poradenskou službu, kdy čekací doba se pohybuje v rámci několika týdnů i měsíců.</p> <p>Nejbližší psychiatrická ambulance je v Českých Budějovicích. Návštěva takto vzdáleného zařízení je však pro člověka s těžkou psychickou poruchou náročná. Zřízení psychiatrické ambulance v Jindřichově Hradci je také zaznamenáno ve Strategickém plánu rozvoje města Jindřichův Hradec. V Jindřichově Hradci je řada zařízení, jejichž klienti v souvislosti se zdravotním stavem potřebují psychiatrickou péči.</p> <p>Cílem opatření je tyto chybějící články systému doplnit.</p>
Aktivity vedoucí k naplnění opatření:	<p>2.1.1 FOKUS Tábor, z.s. – Vznik chráněného bydlení pro osoby s duševním onemocněním</p> <p>2.1.2. Zřízení psychiatrické ambulance v Jindřichově Hradci</p> <p>2.1.3. „Blázníš? No, a!“ – preventivní program v oblasti duševního zdraví zaměřený na studenty středních škol v okrese Jindřichův Hradec</p>
Číslo a název aktivity:	2.1.1. FOKUS Tábor, z.s. – Vznik chráněného bydlení pro osoby s duševním onemocněním
Charakteristika aktivity:	<p>Cílem aktivity je vytvořit prostřednictvím služby chráněného bydlení kapacitu 7 lůžek (ideálně samostatné byty, příp. nějaká forma spolubydlení několika osob v jednom bytě nebo menším domě) pro osoby, které mají duševní onemocnění a v daný moment potřebují v oblasti bydlení podporu sociálních pracovníků (nemají dostatečné kompetence potřebné pro samostatné bydlení, např. po návratu z dlouhodobé hospitalizace v psychiatrické nemocnici nebo při osamostatňování se od primární rodiny). Služba by byla určena osobám, které nevyžadují 24hodinovou podporu.</p> <p>Aktivita je v souladu s probíhajícím procesem reformy psychiatrické péče a přesunem těžiště péče z institucí do komunity.</p>
Realizátor:	FOKUS Tábor, z.s.

Spolupráce:	města a obce ORP			
Počet uživatelů služby:	2019	2020	2021	2022
Dospělé osoby se závažným duševním onemocněním	0	0	4	7
Časový harmonogram:	Od roku 2021			
Finanční zdroje:	2019	2020	2021	2022
Provozní náklady celkem	0,-	0,-	1 700 000,-	2 500 000,-
Dotace MPSV/JčK	0,-	0,-	1 400 000,-	2 000 000,-
Města a obce	0,-	0,-	50 000,-	50 000,-
Úhrada za péči	0,-	0,-	250 000,-	450 000,-
Ostatní	0,-	0,-	0,-	0,-
Výstupy:	Osoby s vážným duševním onemocněním budou mít možnost obnovit nebo získat kompetence potřebné k samostatnému životu v běžné komunitě.			
Číslo a název aktivity:	2.1.2. Zřízení psychiatrické ambulance v Jindřichově Hradci			
Charakteristika aktivity:	Cílem této aktivity je zřízení psychiatrické ambulance v Jindřichově Hradci. Psychiatrická ambulance zajistí péči o pacienty s duševním onemocněním: poruchy nálad, úzkostné poruchy, psychotická onemocnění, organické poškození mozku, závislosti na alkoholu, návykových látkách či hracích automatech, osobnostní problematikou atd. Psychiatrická ambulance nabízí také krizovou intervenci.			
Realizátor:				
Spolupráce:	lékaři, zdravotnická zařízení, PČR, odbor sociálních věcí, školská zařízení, poskytovatelé sociálních služeb			
Počet uživatelů služby:	2019	2020	2021	2022
Pacienti s psychiatrickým onemocněním				
Časový harmonogram:	2020 a dále			
Finanční zdroje:	2019	2020	2021	2022
Provozní náklady celkem				
Výstupy:	Zajištění psychiatrické péče pro pacienty s psychiatrickým onemocněním v J. Hradci.			
Číslo a název aktivity:	2.1.3. „Blázníš? No, a!“ – preventivní program v oblasti duševního zdraví zaměřený na studenty středních škol v okrese Jindřichův Hradec			
Charakteristika aktivity:	Cílem interaktivního programu „Blázníš? No, a!“ je působit preventivně a dlouhodobě na vznik duševních onemocnění u dospívajících lidí. Tento zážitkový program funguje na principu posilování životních kompetencí a ochrany duševního zdraví. Zároveň má realizace projektu u těchto mladých lidí probudit porozumění k lidem s duševním onemocněním a naučit společnost			

	zacházet s duševními poruchami právě tak otevřeně, jako to dělá s fyzickými onemocněními. Realizace projektu přispívá k naplňování cíle státní politiky stanovenému v dokumentu Zdraví 2020, schválenému ministerstvem zdravotnictví v roce 2014, cíl 6 – Zlepšení duševního zdraví.			
Realizátor:	FOKUS Tábor, z.s., střední školy v regionu			
Spolupráce:	lékaři, zdravotnická zařízení, PČR, odbor sociálních věcí, školská zařízení, poskytovatelé sociálních služeb			
Počet uživatelů služby:	2019	2020	2021	2022
Počet školských dní	6	10	10	10
Žáci základních a studenti středních škol	120	200	200	200
Časový harmonogram:	2020 a dále			
Finanční zdroje:	2019	2020	2021	2022
Provozní náklady celkem	60 000,-	100 000,-	100 000,-	100 000,-
MZ ČR	36 000,-	60 000,-	60 000,-	60 000,-
JčK	15 000,-	20 000,-	20 000,-	20 000,-
Obce a města regionu	3 000,-	10 000,-	10 000,-	10 000,-
Příspěvek studentů/školy	6 000,-	10 000,-	10 000,-	10 000,-
Výstupy:				

Číslo a název opatření:	2.2. Rozvoj sociálních služeb poskytovaných v rámci komplexu činností sociálních služeb a paliativní péče pro cílovou skupinu osob s nevléčitelnou nemocí v preterminálním a terminálním stadiu onemocnění
Výchozí priorita:	2. Rozvoj systému poskytovaných služeb pro osoby se zdravotním postižením
Stručný popis opatření:	<p>Cílem této aktivity je rozvoj sociálních služeb poskytovaných v rámci komplexu činností sociálních a služeb a paliativní péče. Tyto služby jsou poskytovány Hospicovou péčí sv. Kleofáše, o.p.s.</p> <p>Paliativní péče je komplexní péče o potřeby osob s nevléčitelnou nemocí v preterminálním a terminálním stadiu onemocnění. Péče je poskytována multidisciplinárním týmem: zdravotnická péče (lékaři a zdravotní sestry), sociální péče (sociální pracovník a pracovníci v sociálních službách), psychologická péče (psycholog) a spirituální péče (duchovní apod.).</p> <p>V domácím prostředí pacientů je paliativní péče poskytována jako mobilní specializovaná paliativní péče (MSPP) mobilním (domácím) hospicem.</p> <p>Sociální péče v komplexu MSPP je v současné době poskytována formou odborného sociálního poradenství a terénních odlehčovacích služeb.</p> <p>V ORP JH potřebuje MSPP asi 82 obyvatel ročně.</p>
Aktivity vedoucí k naplnění opatření:	<p>2.2.1. Rozvoj odborného sociálního poradenství (§37)</p> <p>2.2.2. Rozvoj odlehčovacích služeb v terénní formě (§44)</p>

Číslo a název aktivity:	2.2.1. Rozvoj odborného sociálního poradenství (§37)			
Charakteristika aktivity:	V roce 2020 bychom chtěli dosáhnout nebo se přiblížit požadavku uvedeném v SPRSS JČK, který doporučuje 0,5 úvazku pracovníků v přímé péči s dostupností 20 hodin týdně v jednom ORP. Odborné sociální poradenství je nezbytnou součástí zajištění systému péče o tuto cílovou skupinu. Služba je poskytována ambulantní i terénní formou. MSPP zahrnuje též péči o pozůstalé, která je součástí odborného sociálního poradenství.			
Realizátor:	Hospicová péče sv. Kleofáše, o.p.s.			
Spolupráce:	Zdravotnická zařízení, praktičtí a odborní lékaři, nemocnice ČB, JH, Tábor, poskytovatelé sociálních služeb – především pečovatelská služba, Chráněné bydlení, DS, DPS, ÚP, OSSZ, hospice – pobytové, terénní.			
Počet uživatelů služby:	2019	2020	2021	2022
Zdravotně postižení		60	60	60
senioři				
Časový harmonogram:	2020 a dále			
Finanční zdroje:	2019	2020	2021	2022
Provozní náklady celkem		350 000,-	350 000,-	350 000,-
MPSV		30 000,-	30 000,-	30 000,-
Příjmy od klientů		0,-		
Města celkem		65 000,-	65 000,-	65 000,-
Ostatní		255 000,-	250 000,-	250 000,-
Poznámka:				
Výstupy:	Počet úvazků v přímé péči za ORP J. Hradec 0,6.			
Číslo a název aktivity:	2.2.2. Rozvoj odlehčovací služby v terénní formě (§44)			
Charakteristika aktivity:	Odlehčovací služba v komplexu činností sociálních služeb a paliativní péče je poskytována v terénní formě. Tato služba je zacílená specificky a převážně k osobám pečujícím o osoby v preterminálním nebo terminálním stádiu nemoci. Rozvoj odlehčovací služby je úzce spojeno s rozšířením činnosti mobilního hospice v ORP JH.			
Realizátor:	Hospicová péče sv. Kleofáše, o.p.s.			
Spolupráce:	Zdravotnická zařízení, praktičtí a odborní lékaři, nemocnice ČB, JH, Tábor, poskytovatelé sociálních služeb – především pečovatelská služba, Chráněné bydlení, DS, DPS, ÚP, hospice – pobytové, terénní.			
Počet uživatelů služby:	2019	2020	2021	2022
Zdravotně postižení		10	10	10
senioři				
Časový harmonogram:	2020 a dále			
Finanční zdroje:	2019	2020	2021	2022
Provozní náklady celkem		360 000,-	360 000,-	360 000,-
MPSV		200 000,-	200 000,-	200 000,-
Příjmy od klientů		100 000,-	100 000,-	100 000,-

Města celkem		50 000,-	50 000,-	50 000,-
Ostatní		10 000,-	10 000,-	10 000,-
Poznámka:				
Výstupy:	Počet úvazků v přímé péči za ORP J. Hradec 1,1.			

Číslo a název opatření:	2.3. Navýšení kapacity služby sociální rehabilitace MESADA, z. s.			
Výchozí priorita:	2. Rozvoj systému poskytovaných služeb pro osoby se zdravotním postižením			
Stručný popis opatření:	Cílem tohoto opatření je navýšení kapacity služby Sociální rehabilitace MESADA Jindřichův Hradec z 0,57 úvazku na 2,0 úvazku, tedy navýšení o 1,43 úvazku.			
Aktivity vedoucí k naplnění opatření:	2.3.1. Rozšíření sociální rehabilitace pro ORP Jindřichův Hradec			
Číslo a název aktivity:	2.3.1. Rozšíření sociální rehabilitace pro ORP Jindřichův Hradec			
Charakteristika aktivity:	<p>V rámci komunitního plánování v roce 2019 proběhla diskuse o rozšíření sociální rehabilitace. Poskytovatelé sociálních služeb při průzkumu uvedli počet jejich uživatelů, kteří by využili službu sociální rehabilitace: Otevřená OKNA, z. ú. uvedla 7 potenciálních uživatelů, Chráněné bydlení Naplno 8, Sociální služby Česká 3 a Jihočeské centrum pro OZP a seniory o.p.s., pracoviště Jindřichův Hradec 5. Celkem tedy 23 potenciálních uživatelů.</p> <p>Sociální rehabilitace MESADA Jindřichův Hradec je v roce 2019 poskytována v rozsahu 10 hodin týdně sociálními pracovníky celkem na 0,57 úvazku, průměrně pro 12 uživatelů ročně. Plánováno je rozšíření rozsahu na 40 hodin týdně pracovníky na 2,0 úvazku, průměrně pro 35 osob ročně (0,57 úvazku = 12 osob, 1,43 úvazku = 18 osob). S počtem osob připadajících na 1 pracovníka roste náročnost jeho práce.</p>			
Realizátor:	MESADA, z. s.			
Spolupráce:	Kontaktní pracoviště Úřadu práce ČR v Jindřichově Hradci, Otevřená OKNA, z. ú., Sociální služby Česká Jindřichův Hradec, SZŠ Jindřichův Hradec.			
Počet uživatelů služby:	2019	2020	2021	2022
Dospělé osoby se závažným duševním onemocněním		18	18	18
Časový harmonogram:	2020 a dále			
Finanční zdroje:	2019	2020	2021	2022
Provozní náklady celkem		997 236,-	997 236,-	997 236,-
Státní rozpočet		848 316,-	848 316,-	848 316,-
Jihočeský kraj		82 438,-	82 438,-	82 438,-
Příjmy od klientů		0,-	0,-	0,-
Město J. Hradec		66 482,-	66 482,-	66 482,-

Výstupy:	Zajištění služby sociální rehabilitace pro cca 18 osob ročně v okrese Jindřichův Hradec. Počet úvazků v přímé péči za ORP J. Hradec je rozšířen o 1,43.
-----------------	---

Priorita 3. Doprovodná opatření k sociálním službám pro osoby se zdravotním postižením

Číslo a název opatření:	3.1. Doplnkové aktivity pro osoby s mentálním, zdravotním, tělesným a kombinovaným postižením Otevřená OKNA, z. ú.			
Výchozí priorita:	3. Doprovodná opatření k sociálním službám pro osoby se zdravotním postižením			
Stručný popis opatření:	Cílem tohoto opatření je zachování stávajících pracovních míst pro cílovou skupinu dospělých se zdravotním, mentálním, tělesným a kombinovaným postižením a dále dobrovolnických programů pro cílovou skupinu dětí a dospělých se zdravotním, mentálním, tělesným a kombinovaným postižením. Kromě toho bude vytvořen i nový dobrovolnický program pro cílovou skupinu dospělých se zdravotním, mentálním, tělesným a kombinovaným postižením.			
Aktivity vedoucí k naplnění opatření:	3.1.1. Provoz chráněných pracovních míst 3.1.2. Sociálně preventivní program Pět P 3.1.3. Sportovní klub Kapři 3.1.4. Sportovní soustředění 3.1.5. Prožitkový pobyt 3.1.6. Zajištění nového dobrovolnického programu: SPOLU			
Číslo a název aktivity:	3.1.1. Provoz chráněných pracovních míst			
Charakteristika aktivity:	Chráněná pracovní místa provozuje organizace Otevřená OKNA, z. ú., v rámci pěti chráněných dílen: knihařské, výtvarné, textilní, propagační a dřevodílny. V rámci chráněných pracovních míst rovněž funguje speciální pracoviště – Prodejní galerie Okénko, která nabízí výrobky jednak vlastních chráněných dílen, jednak dílen i jednotlivých zdravotně postižených výrobců z okolí. Smyslem všech pracovišť je zapojení lidí se zdravotním postižením na trh práce, smysluplné využití času, drobný příjem a hlavně adekvátní sebehodnocení a možnost osobního růstu. Prodejní galerie má vedle funkce prodejní rovněž významnou funkci propagační a komunikativní. Lidé na chráněných pracovních místech působí rovněž v administrativě a službách organizace.			
Realizátor:	Otevřená OKNA, z. ú.			
Spolupráce:	ÚP, sponzoři			
Počet uživatelů služby:	2019	2020	2021	2022
Zdravotně postižení	25	26	26	26
Časový harmonogram:	2020 a dále			
Finanční zdroje:	2019	2020	2021	2022
Provozní náklady celkem	3 045 000,-	3 150 000,-	3 150 000,-	3 150 000,-
Úřad práce	2 195 000,-	2 300 000,-	2 300 000,-	2 300 000,-

Tržba výrobky, zboží	800 000,-	800 000,-	800 000,-	800 000,-
Sponzorské dary	50 000,-	50 000,-	50 000,-	50 000,-
Investice	Zatím nevyčísleny.			
Výstupy:	Zajištění zaměstnání pro zaměstnance se zdravotním, mentálním, tělesným a kombinovaným postižením.			
Číslo a název aktivity:	3.1.2. Sociálně preventivní program Pět P			
Charakteristika aktivity:	Sociálně preventivní program Pět P v Jindřichově Hradci je určen dětem a mladistvým ve věku 6–18 let se zdravotním, mentálním, tělesným a kombinovaným postižením. Program nabízí individuální setkávání dítěte s dobrovolníkem starším 18 let, který je předem vyškolen. Schůzky probíhají 1x v týdnu v rozsahu 2–3 hodin. Součástí místního programu jsou rovněž 4 společné aktivity během roku. Program je akreditován dle zákona o dobrovolnické službě na ministerstvu vnitra.			
Realizátor:	Otevřená OKNA, z. ú.			
Spolupráce:	FM VŠE, NDC Hestia, Asociace Pět P, KÚ JčK, MěÚ JH			
Počet uživatelů služby:	2019	2020	2021	2022
Zdravotně postižení	12	12	12	12
Časový harmonogram:	2020 a dále			
Finanční zdroje:	2019	2020	2021	2022
Provozní náklady celkem	65 000,-	70 000,-	70 000,-	70 000,-
MV ČR	0,-	0,-	0,-	0,-
Příjmy od klientů	0,-	0,-	0,-	0,-
Město J. Hradec	15 000,-	15 000,-	15 000,-	15 000,-
Krajský úřad	30 000,-	30 000,-	30 000,-	30 000,-
Sponzorské dary	20 000,-	20 000,-	20 000,-	20 000,-
Výstupy:	Zajištění sociálně preventivního programu Pět P pro 12 dětí se zdravotním, mentálním, tělesným a kombinovaným postižením.			
Číslo a název aktivity:	3.1.3. Sportovní klub Kapři – zajištění rehabilitačního plavání pro osoby se zdravotním, mentálním, tělesným a kombinovaným postižením			
Charakteristika aktivity:	Sportovní klub Kapři poskytuje teoretickou i praktickou výuku plavání sportovně zaměřeným lidem se zdravotním, mentálním, tělesným a kombinovaným postižením. Výuka, vedená vyškoleným instruktorem, probíhá s pomocí dobrovolníků třikrát v týdnu.			
Realizátor:	Otevřená OKNA, z. ú.			
Spolupráce:	MěÚ JH, ČAHTS			
Počet uživatelů služby:	2019	2020	2021	2022
Zdravotně postižení	26	26	26	26
Časový harmonogram:	2020 a dále			
Finanční zdroje:	2019	2020	2021	2022
Provozní náklady celkem	198 000,-	201 000,-	201 000,-	201 000,-
ČAHTS	12 000,-	15 000,-	15 000,-	15 000,-
Příjmy od klientů	76 000,-	76 000,-	76 000,-	76 000,-
Město J. Hradec	30 000,-	30 000,-	30 000,-	30 000,-

Ostatní	80 000,-	80 000,-	80 000,-	80 000,-
Výstupy:	Zajištění rehabilitačního plavání pro 26 osob se zdravotním, mentálním, tělesným a kombinovaným postižením			
Číslo a název aktivity:	3.1.4. Sportovní soustředění pro děti a dospělé se zdravotním, mentálním tělesným a kombinovaným postižením			
Charakteristika aktivity:	Sportovní soustředění pro děti a dospělé se zdravotním, mentálním, tělesným a kombinovaným postižením poskytuje intenzivní desetidenní sportovní aktivity, zaměřené především na plavání, lidem se zdravotním, mentálním, tělesným a kombinovaným postižením. Soustředění, vedené vyškoleným instruktorem, probíhá s pomocí dobrovolníků a je doplněno každým rokem o řadu motivačních a prožitkových aktivit.			
Realizátor:	Otevřená OKNA, z. ú.			
Spolupráce:	KÚ JčK, MěÚ JH, SZŠ, Nadační fond RBB Invest, Obec Pluhův Žďár			
Počet uživatelů služby:	2019	2020	2021	2022
Zdravotně postižení	21	25	25	25
Časový harmonogram:	2020 a dále			
Finanční zdroje:	2019	2020	2021	2022
Provozní náklady celkem	197 000,-	217 500,-	217 500,-	217 500,-
KÚ JčK	19 000,-	20 000,-	20 000,-	20 000,-
Příjmy od klientů	98 700,-	117 500,-	117 500,-	117 500,-
Ostatní (fin. dary)	80 000,-	80 000,-	80 000,-	80 000,-
Výstupy:	Zajištění sportovního soustředění pro děti i dospělé se zdravotním, mentálním, tělesným a kombinovaným postižením.			
Číslo a název aktivity:	3.1.5. Prožitkový pobyt pro děti a dospělé se zdravotním, mentálním, tělesným a kombinovaným postižením			
Charakteristika aktivity:	Prožitková pobytová akce pro děti a dospělé se zdravotním, mentálním, tělesným a kombinovaným postižením poskytuje intenzivní sedmidenní aktivity, zaměřené především na dramatické ztvárnění daného tématu. Pobyt, vedený vyškolenými pedagogy, terapeutů, sociálními pracovníky, probíhá s pomocí dobrovolníků především z řad studentů. Pobyt je zaměřen především na rozvoj sociálních dovedností, tvořivosti, návyků samostatnosti a zároveň poskytuje několik dnů odpočinku osobám pečujícím.			
Realizátor:	Otevřená OKNA, z. ú.			
Spolupráce:	Městské a obecní úřady			
Počet uživatelů služby:	2019	2020	2021	2022
Zdravotně postižení	40	40	40	40
Časový harmonogram:	2020 a dále			
Finanční zdroje:	2019	2020	2021	2022
Provozní náklady celkem	272 200,-	280 000,-	280 000,-	280 000,-
Příjmy od klientů	153 900,-	165 000,-	165 000,-	165 000,-
Město J. Hradec	15 000,-	15 000,-	15 000,-	15 000,-
Města, obce ostatní	38 900,-	39 000,-	39 000,-	39 000,-
Nadace, sponzoři	64 400,-	61 000,-	61 000,-	61 000,-

Výstupy:	Zajištění prožitkového pobytu pro děti a dospělé se zdravotním, mentálním, tělesným a kombinovaným postižením.			
Číslo a název aktivity:	3.1.6. Zajištění nového dobrovolnického programu: SPOLU			
Charakteristika aktivity:	<p>Sociálně preventivní program SPOLU (Společně, Přátelsky, Otevřeně, Laskavě, Užitečně trávit volný čas) v Jindřichově Hradci je určen dospělým klientům starším 18 let se zdravotním, mentálním, tělesným a kombinovaným postižením, kteří žijí společně se svými rodiči, nebo jsou uživateli sociální služby chráněné bydlení.</p> <p>Základním cílem programu je obohatit člověka ohroženého sociálním vyloučením o přátelský vztah, který s sebou ponese možnosti zkvalitnění života v nejrůznějších oblastech:</p> <ul style="list-style-type: none"> • Změna zažitých stereotypů • Posílení sociálního a lidského kontaktu • Možnost činností, vyplňujících volný čas, vedoucích k aktivitě a posilujících motivaci k aktivnímu způsobu života • Objevování nových nebo obnovování starých dovedností sebeobslužných, pracovních, řemeslných, rukodělných • Zlepšení emocionálního ladění a zlepšení spolužití v rodině nebo s dalšími uživateli služby • Zvýšení zájmu o smysluplné prožívání času a tvůrčí přístup k životu • Získání nových vědomostí a informací z oblastí kultury, sportu, výuky jazyků apod. – dle vlastního zájmu a dohody s dobrovolníkem <p>Program může být realizován individuálně – jeden dobrovolník se věnuje v určeném čase jednomu účastníkovi, nebo skupinově – dobrovolník se věnuje dvěma a více účastníkům, případně více dobrovolníků organizuje společnou akci pro více účastníků. Dobrovolnický program SPOLU je primárně určen pro volný čas klientů a dobrovolníků, jeho aktivity se odehrávají především během odpolední a víkendů, výjimečně v době dovolených dobrovolníků nebo klientů. Aktivity se mohou týkat společných návštěv kulturních nebo sportovních událostí, realizace koníčků, pobytů v rekreačních zařízeních. Zvolená aktivita je výsledkem dohody mezi dobrovolníkem a klientem programu.</p>			
Realizátor:	Otevřená OKNA, z. ú.			
Spolupráce:	KÚ JčK, MěÚ JH			
Počet uživatelů služby:	2019	2020	2021	2022
Zdravotně postižení	20	20	20	20
Časový harmonogram:	2020 a dále			
Finanční zdroje:	2019	2020	2021	2022
Provozní náklady celkem	0,-	0,-	0,-	0,-
Město Jindřichův Hradec	0,-	0,-	0,-	0,-
Sponzorské dary	0,-	0,-	0,-	0,-
Výstupy:	Zajištění sociálně preventivního SPOLU pro 20 dospělých se zdravotním, mentálním, tělesným a kombinovaným postižením.			

Číslo a název opatření:	3.2. Odstraňování bariér			
Výchozí priorita:	3. Doprovodná opatření k sociálním službám pro osoby se zdravotním postižením			
Stručný popis opatření:	Bariéry jsou jedním z významných faktorů, které ovlivňují soběstačnost a kvalitu života lidí se zdravotním postižením. V současné době dochází k postupnému odstraňování bariér a město má k problematice vstřícný přístup. Nicméně i nové veřejné stavby, které splňují veškeré normy bezbariérovosti, jsou často jen těžko dostupné. Normy totiž nepamatují na všechny problémy a všechny možné situace. Proto je vhodné všechny nové stavby a rekonstrukce konzultovat se zástupci osob se zdravotním postižením. Odstraňování bariér má pozitivní dopady nejen na samotné zdravotně postižené, ale také na ostatní lidi, kteří se hůře pohybují, včetně rodičů s dětmi.			
Aktivity vedoucí k naplnění opatření:	3.2.1. Řešení bezbariérovosti kulturního zařízení v J. Hradci 3.2.2. Řešení bezbariérovosti MěÚ v Klášterské ulici 3.2.3. Řešení bezbariérového přístupu ke speciální škole v J. Hradci 3.2.4. Spolupráce města se zástupci osob se zdr. postižením 3.2.5. Postupné odstraňování dalších bariér			
Číslo a název aktivity:	3.2.1. Řešení bezbariérovosti kulturního zařízení v J. Hradci			
Charakteristika aktivity:	Pro obyvatele Jindřichova Hradce není k dispozici bezbariérové kulturní centrum. Případná rekonstrukce by měla umožnit občanům se zdravotním postižením přístup do objektu. Při ní by se nemělo zapomenout na potřeby nevidomých a měly by být realizované vodící pásy.			
Realizátor:	Město J. Hradec			
Spolupráce:				
Počet uživatelů služby:	2019	2020	2021	2022
Osoby se zdravotním postižením	50	50	50	50
Rodiče s kočárky, senioři	4 000	4 000	4 000	4 000
Časový harmonogram:	2020 a dále			
Finanční zdroje:	2019	2020	2021	2022
Investice – dotace				
Výstupy:	Bezbariérový přístup do KD.			
Číslo a název aktivity:	3.2.2. Řešení bezbariérovosti MěÚ v Klášterské ulici			
Charakteristika aktivity:	V budově MěÚ v Klášterské ulici jsou umístěny kanceláře, které jsou velmi často navštěvovány všemi občany. Přitom zde není bezbariérový přístup. V rámci aktivity je třeba pro kanceláře s místními poplatky, ověřováním a podatelnu vyřešit bezbariérovost.			
Realizátor:	Město J. Hradec			
Spolupráce:				

Počet uživatelů služby:	2019	2020	2021	2022
Osoby se zdravotním postižením	50	50	50	50
Rodiče s kočárky, senioři	4 000	4 000	4 000	4 000
Časový harmonogram:	2020 a dále			
Finanční zdroje:	2019	2020	2021	2022
Investice				
Výstupy:	Bezbariérový přístup k nejčastěji navštěvovaným kancelářím MěÚ.			
Číslo a název aktivity:	3.2.3. Řešení bezbariérového přístupu ke speciální škole v J. Hradci – odloučené pracoviště v ulici Pod Hradem			
Charakteristika aktivity:	Školu každodenně navštěvuje přibližně deset vozíčkářů a dále děti se špatnou pohyblivostí (DMO) a děti nevidomé. Přístupová cesta naprosto nevyhovuje, je velmi obtížně sjízdná, invalidní vozíky je třeba naklápět na zadní kola. V blízkosti také chybí vhodné parkování.			
Realizátor:	Město J. Hradec			
Spolupráce:				
Počet uživatelů služby:	2019	2020	2021	2022
Žáci Praktické a speciální školy	20	20	20	20
Časový harmonogram:	2020 a dále			
Finanční zdroje:	2019	2020	2021	2022
Výstupy:	Zajištění přístupu žáků do odloučeného pracoviště speciální školy.			
Číslo a název aktivity:	3.2.4. Spolupráce města se zástupci osob se zdravotním postižením			
Charakteristika aktivity:	Novostavby i rekonstrukce veřejných budov i komunikací sice odpovídají vyhlášce, ale prakticky často nejsou bezbariérové, neboť vyhláška nemůže pamatovat na vše. Jako příklad naprosto nevhodného řešení jsou třeba signální a varovné pásy na Masarykově náměstí, které jsou z hladké žuly, takže je nevidomí nejsou schopni rozlišit, a svou funkci naprosto neplní. Proto je možné v případě pochybností kontaktovat LORM nebo OKNA, které zajistí reálné praktické posouzení řešení bezbariérovosti. Je žádoucí, aby stavební odbor v rozhodnutích výslovně požadoval pevné zábrany kolem staveb a zejména výkopů. Nevidomí nejsou schopni rozeznat označení výstražnou páskou, kterou stavební firmy často používají.			
Realizátor:	LORM z.s., Otevřená OKNA, z. ú.			
Spolupráce:	Město J. Hradec			
Počet uživatelů služby:	2019	2020	2021	2022
Osoby se zdravotním postižením	100	100	100	100
Rodiče s kočárky, senioři	4 000	4 000	4 000	4 000
Časový harmonogram:	2020 a dále			

Finanční zdroje:	2019	2020	2021	2022
Výstupy:	Z hlediska bezbariérovosti kvalitně a účelně provedené stavby.			
Číslo a název aktivity:	3.2.5. Postupné odstraňování dalších bariér			
Charakteristika aktivity:	<p>Pracovní skupina identifikovala tyto závažné bariéry, které by bylo vhodné postupně odstranit:</p> <ul style="list-style-type: none"> - Křižovatka Pražská a Jarošovská (kruhový objezd) – jsou snížené obrubníky, ale nejsou hmatové pásy. Křižovatka byla budována v roce 2000 podle platné legislativy. - U některých přechodů, kde dosud neproběhla rekonstrukce, chybí signální pásy. - Do chodníku zasahují popelnice. - Česká pošta 1 – instalace majáčku a vodících lišt uvnitř (mnoho nevidomých i slabozrakých z této oblasti používá raději poštu na sídl. Hvězdárna) - Budova Úřadu práce v ulici Janderova. 			
Realizátor:	Město J. Hradec a další organizace			
Spolupráce:				
Počet uživatelů služby:	2019	2020	2021	2022
Osoby se zdravotním postižením	100	100	100	100
Rodiče s kočárky, senioři	4 000	4 000	4 000	4 000
Časový harmonogram:	2020 a dále			
Finanční zdroje:	2019	2020	2021	2022
Výstupy:	Postupné odstraňování všech bariér.			

SLUŽBY PRO DĚTI A MLÁDEŽ

Složení pracovní skupiny	
PaedDr. Blažková Drahomíra	Otevřená OKNA, z.ú.
Mgr. Čepeláková Veronika	SVP Jindřichův Hradec
Dvořáková Terezie	Farní charita Jindřichův Hradec
Mgr. Bc. Havlová Božena	Metha, z.ú.
Bc. Holická Martina	Otevřená OKNA, z.ú.
Mgr. Čechová Barbora, MBA	THEIA krizové centrum o.p.s.
Mgr. Elian Tereza	PPP Jindřichův Hradec
Mgr. Havlová Božena	Metha, z.ú.
PhDr. Janů Alena	SVP Jindřichův Hradec
Málková Marie	Otevřená OKNA, z.ú.
Mgr. Mikulec Jiří	SVP Jindřichův Hradec
Mgr. Nosková Hana	YMCA Jindřichův Hradec
Mgr. Papáčková Lucie	město Jindřichův Hradec
Mgr. Píchová Karolína, DiS.	Farní charita Jindřichův Hradec
Bc. Šimonová Libuše	Farní charita Jindřichův Hradec
Mgr. Šindelářová Zdeňka	Město Jindřichův Hradec
Ing. Winter Karel	PMS Jindřichův Hradec

SWOT analýza

Silné stránky	Slabé stránky
<ul style="list-style-type: none"> - vznik střediska výchovné péče - vznik nízkoprahového zařízení pro děti a mládež - rozvoj SAS pro rodiny s dětmi - vůle ke komunikaci mezi poskytovateli - terénní program Prevent, z.ú. - Adiktologická poradna, ambulantní léčba závislostí - Podpora rodin v evidenci OSPOD - Programy všeobecné a selektivní prevence pro žáky 	<ul style="list-style-type: none"> - dostatek diagnostických služeb, ale málo „terapeutických“ služeb - kritický nedostatek dětských psychiatrů - nedostatečné pokrytí SAS - nízká informovanost veřejnosti o stávajících službách - nízká finanční podpora odborných služeb
Příležitosti	Ohrožení
<ul style="list-style-type: none"> - větší spolupráce s lékaři - větší spolupráce mezi školami a poskytovateli – MAP 	<ul style="list-style-type: none"> - malá spolupráce mezi školami a poskytovateli - odliv odborníků a odborných služeb do jiných regionů - zvýšení výskytu rizikového chování mládeže

Přehled opatření a aktivit

1.1. Zachování stávajících sociálních služeb pro děti a mládež

1.1.1. Farní charita Jindřichův Hradec – sociálně aktivizační služby pro rodiny s dětmi (§65)

1.1.2 Farní charita Jindřichův Hradec – nízkoprahového zařízení pro děti a mládež Kompas (§62)

2.1. Rozvoj Sociálně aktivizační služby pro rodiny s dětmi sv. Rity (§65)

2.1.1. Farní charita Jindřichův Hradec – rozvoj Sociálně aktivizační služby pro rodiny s dětmi sv. Rity (§65)

3.1. Zachování stávajících aktivit města J. Hradec pro děti a mládež

3.1.1. Zařízení sociálně výchovné činnosti

3.1.2. Rekreačně výchovný tábor pro děti

3.1.3. Výchovný víkendový pobyt

3.2. Zachování dalších doprovodných opatření pro děti a mládež

3.2.1. Realizace programů primární prevence rizikového chování THEIA

3.2.2. Činnost YMCA centra

3.2.3. Letní tábory YMCA Jindřichův Hradec

3.2.4. Tréninkové programy pedagogicko-psychologické poradny

3.2.5. Doprovázení pěstounských rodin

3.2.6. Centrum pro rodinu Okénko

3.2.7. Středisko výchovné péče

3.3. Vznik nových doprovodných opatření pro děti a mládež

3.3.1. Budování sportovišť v obcích ORP J. Hradec

Priorita 1. Podpora systému poskytovaných služeb pro děti a mládež

Číslo a název opatření:	1.1. Zachování stávajících sociálních služeb pro děti a mládež
Výchozí priorita:	1. Podpora systému poskytovaných služeb pro děti a mládež
Stručný popis opatření:	Registrované sociální služby nabízí na území ORP Jindřichův Hradec pouze Farní charita J. Hradec, jedná se o sociálně aktivizační služby pro rodiny s dětmi a nízkoprahové zařízení pro děti a mládež Kompas.
Aktivity vedoucí k naplnění opatření:	1.1.1. Farní charita Jindřichův Hradec – sociálně aktivizační služby pro rodiny s dětmi sv. Rity (§65) 1.1.2 Farní charita Jindřichův Hradec – nízkoprahové zařízení pro děti a mládež Kompas (§62)
Číslo a název aktivity:	1.1.1. Farní charita Jindřichův Hradec – sociálně aktivizační služby pro rodiny s dětmi sv. Rity (§65)
Charakteristika aktivity:	Provázíme rodiny s dětmi na cestě životem tak, aby získaly potřebné informace k řešení jejich těžkostí, získaly potřebnou míru podpory a sebejistoty, aby postupem času již k řešení těchto situací nepotřebovaly podporu pomáhajících institucí a byly schopny je řešit svépomocí. Chceme společně dosáhnout toho, že rodina: <ul style="list-style-type: none">· zvládá péči o děti (škola, stravování, hygiena, lékař, ...)· je ekonomicky soběstačná (má stabilní příjem, zaměstnání)· zvládá běžné administrativní úkony (návštěva lékaře, úřadů, spolupráce se školou...)

	<ul style="list-style-type: none"> · je schopna hospodařit (domácnost, finance, ...) · má navázané dobré vztahy mezi sebou a s okolím <p>Cílovou skupinou jsou osoby žijící ve společné domácnosti (rodič, prarodič, pěstoun aj) pečující o děti ve věku do 18 let, které se dostaly do nepříznivé životní situace.</p> <p><u>Služba je poskytována ambulantní i terénní formou v těchto dnech:</u></p> <p>Pondělí: 12:00-16:00 Úterý: 7:30-11:30, 12:00-16:00 Středa: 7:30-11:30, 12:00-16:00 Čtvrtek: 7:30-11:30, 12:00-16:00 Pátek: 7:30-11:30, 12:00-16:00</p>			
Realizátor:	Farní charita Jindřichův Hradec			
Spolupráce:	Odbor sociálních věcí MěÚ Jindřichův Hradec, Diecézní charita České Budějovice, PPP v Jindřichově Hradci, Okresní metodik prevence v J. Hradci, AD Políkno, SVP v J. Hradci, ZŠ a MŠ v Jindřichově Hradci a okolí, Obecní úřad Strmilov, MěÚ Nová Bystřice, OÚ Číměř, Městys Staré Město pod Landštejnem aj.			
Počet uživatelů služby:	2019	2020	2021	2022
rodiny	17	30	30	30
Časový harmonogram:	2020 a dále			
Finanční zdroje:	2019	2020	2021	2022
Provozní náklady celkem	646 999,-	1 170 000,-	1 390 000,-	1 390 000,-
MPSV, IP	551 000,-	886 000,-	1 066 000,-	1 066 000,-
Město	40 000,-	100 000,-	150 000,-	150 000,-
Ostatní	55 999,-	184 000,-	174 000,-	174 000,-
Výstupy:	Zajištění služby sociálně aktivizační služby pro rodiny s dětmi pro 10-15 rodin. Počet úvazků služby dle pověření 2019 1,0 úvazku, rok 2020 2,0 úvazku, rok 2021 2,4 úvazku.			
Číslo a název aktivity:	1.1.2. Farní charita Jindřichův Hradec – nízkoprahové zařízení pro děti a mládež Kompas (§62)			
Charakteristika aktivity:	<p>Nízkoprahové zařízení pro děti a mládež je registrovanou sociální službou Farní charity Jindřichův Hradec. V roce 2018 Farní charita Jindřichův Hradec poskytovala NZDM Síť ve Starém Městě pod Landštejnem. Od roku 2019 je otevřeno NZDM Kompas v J. Hradci na hlavním pracovišti Farní charity J. Hradec, a tedy na adrese: Archiváře Teplého 1306/II, 377 01 J. Hradec.</p> <p>Nízkoprahové zařízení pro děti a mládež Kompas je ambulantní služba, která nabízí bezpečný prostor dětem a dospívající mládeži ve věku od 7 do 22 let, které se potýkají nebo mohou potýkat se sociálním vyloučením, společensky nežádoucími jevy, neví, jak smysluplně trávit volný čas nebo řeší specifické problémy spojené s dospíváním.</p> <p>Posláním služby je motivace a podpora klientů k aktivnímu přístupu k životu, k řešení osobních problémů. Služba poskytuje bezpečné prostředí, možnost, jak se dá lépe využít volný čas, podporu a pomoc při řešení obtížných životních situací (např. škola, vztahy, rodina, budoucnost, zaměstnání aj.).</p> <p><u>Provozní doba zařízení:</u> NZDM Kompas je otevřeno každý všední den. Klub pro děti a mládež je otevřen od pondělí do pátku od 11:00 do</p>			

	19:00hod. (s výjimkou jarních, letních a zimních prázdnin, kdy je provozní doba od 9:30 do 12:00 a poté od 13:00 do 16:15). Zaměstnanci jsou v NZDM k zastižení i mimo výše uvedené časy a to, PO-ST od 10:45 do 19:15 hodin a ČT-PÁ od 10:30 do 19:00 hodin. (Opět s výjimkou jarních, letních a zimních prázdnin, kdy je jejich pracovní doba od 8:00 do 16:30).			
Realizátor:	Farní charita Jindřichův Hradec			
Spolupráce:	Odbor sociálních věcí MěÚ Jindřichův Hradec, Prevent 99, z. ú, Pedagogicko-psychologická poradna v Jindřichově Hradci, Sociálně aktivizační služba pro rodiny s dětmi FCHJH, ZŠ a SŠ v Jindřichově Hradci aj.			
Počet uživatelů služby:	2019	2020	2021	2022
	50	50	50	50
Časový harmonogram:				
Finanční zdroje:	2019	2020	2021	2022
Provozní náklady celkem	1 349 000,-	1 350 000,-	1 350 000,-	1 350 000,-
Výstupy:	Podpora zřízeného NZDM v J. Hradci a jeho rozvoj. Počty úvazků přímé péče pro ORP Jindřichův Hradec na rok 2019-2020 2,0 úvazku, rok 2021 navýšení na 2,1 úvazku.			

Priorita 2. Rozvoj systému poskytovaných služeb pro děti a mládež

Číslo a název opatření:	2.1. Rozvoj Sociálně aktivizační služby pro rodiny s dětmi sv. Rity (§65)
Výchozí priorita:	2. Rozvoj systému poskytovaných služeb pro děti a mládež
Stručný popis opatření:	Registrované sociální služby nabízí na území ORP Jindřichův Hradec pouze Farní charita J. Hradec, jedná se o sociálně aktivizační služby pro rodiny s dětmi a nízkoprahové zařízení pro děti a mládež Kompas.
Aktivity vedoucí k naplnění opatření:	2.1.1. Farní charita Jindřichův Hradec – rozvoj Sociálně aktivizační služby pro rodiny s dětmi sv. Rity (§65)
Číslo a název aktivity:	2.1.1. Farní charita Jindřichův Hradec – rozvoj Sociálně aktivizační služby pro rodiny s dětmi sv. Rity (§65)
Charakteristika aktivity	<p>Zájmem Farní charity Jindřichův Hradec je navýšení kapacity služby – možnost poskytnutí sociálně aktivizační služby vyššímu počtu rodin.</p> <p>V tomto okamžiku je kapacita sociálně aktivizační služby naplněna (aktuálně 17 klientů – rodin) a předpoklad růstu zájemců je jistý.</p> <p>Dle odhadů pracovní skupiny pro rodiny s dětmi, je ve Střednědobém plánu rozvoje sociálních služeb Jihočeského kraje uveden počet dysfunkčních rodin pro ORP Jindřichův Hradec 189 a dle statistiky měl například OSPOD v roce 2018 820 evidovaných případů.</p> <p>Dále se můžeme opřít o stanovisko pracovní skupiny pro děti a mládež v rámci Střednědobého plánu rozvoje sociálních služeb Jihočeského kraje, které podporuje základní síť 2,4 úvazku a optimální 3,2 úvazku na sociálně aktivizační služby pro rodiny s dětmi.</p>

	Díky lepší propagaci služby, prohloubení spolupráce s OSPOD, PPP J. Hradec, obcemi v ORP J. Hradec, školami, okresním metodikem prevence aj. se za rok fungování služby podařilo téměř trojnásobně zvýšit počet klientů.			
Počet uživatelů služby:	2019	2020	2021	2022
rodiny	17	30	30	30
Časový harmonogram:	2020 a dále			
Finanční zdroje:	2019	2020	2021	2022
Provozní náklady	646 999,-	1 170 000,-	1 390 000,-	1 390 000,-
Výstupy:	Počet úvazku služby dle pověření v roce 2019 1,0 úvazku, v roce 2020 2,0 úvazku, v roce 2021 2,4 úvazku.			

Priorita 3. Doprovodná opatření k sociálním službám pro děti a mládež

Číslo a název opatření:	3.1. Zachování stávajících aktivit města J. Hradec pro děti a mládež
Výchozí priorita:	3. Doprovodná opatření k sociálním službám pro děti a mládež
Stručný popis opatření:	Činnost města je v oblasti „Děti a mládež“ zaměřena na snížení sociální izolace skupin obyvatelstva ohrožených sociálním vyloučením. Konkrétně je tato činnost zaměřena na děti a mládež ze slabého sociokulturního prostředí. Snahou je zejména předcházet situacím, kdy děti přebírají životní styl komunity, která je dlouhodobě bez práce a vlastních stabilních příjmů, za svůj. Cílem těchto činností města je zejména primární a sekundární prevence sociálně patologických jevů a zajištění prevence v oblasti boje s návykovými látkami. Dále je cílem těchto aktivit rozvoj komunikačních schopností, osvojení základních hygienických návyků a základních norem chování. Činnosti jsou zaměřeny motivačním způsobem na rozvíjení zájmu o plnohodnotný život. Město Jindřichův Hradec tuto činnost pořádá od roku 2003 a naplňuje tak ustanovení §10 zákona o sociálně-právní ochraně dětí č. 359/1999., ve znění pozdějších předpisů.
Aktivity vedoucí k naplnění opatření:	3.1.1. Zařízení sociálně výchovné činnosti 3.1.2. Rekrečně výchovný tábor pro děti 3.1.3. Výchovný víkendový pobyt
Číslo a název aktivity:	3.1.1. Zařízení sociálně výchovné činnosti
Charakteristika aktivity:	Jedná se o aktivitu, která umožňuje dětem z rodin, kde rodiče v plné míře neplní rodičovskou odpovědnost, smysluplné trávení volného času alespoň v jednom dnu v týdnu po dobu školního roku. Do zařízení též docházejí děti, které mají výchovné problémy, případně se dopouštějí trestné činnosti. Jedná se o klubové aktivity v prostorách Domu dětí a mládeže v Jindřichově Hradci a tělocvičně SOŠ a SOU J. Hradec. Výběr činností je přizpůsoben věku dětí, počtu dětí a jejich zájmům. Program je vytvářen tak, aby nabízel pestrost vyžití od sportovních aktivit přes kulturní zážitky, činnosti, které rozvíjejí motoriku a další dovednosti dítěte až po utváření hygienických

	návyků a základních zdravotních znalostí se zaměřením na jejich užití v rodině a v domácnosti.			
Realizátor:	Město Jindřichův Hradec – odbor sociálních věcí			
Spolupráce:	OS ČČK J. Hradec, Střední odborná škola a střední odborné učiliště J. Hradec, Dům dětí a mládeže Jindřichův Hradec			
Počet uživatelů služby:	2019	2020	2021	2022
Děti	20	20	20	20
Časový harmonogram:	2020 a dále			
Finanční zdroje:	2019	2020	2021	2022
Město J. Hradec	20 000,-	20 000,-	20 000,-	20 000,-
Výstupy:	Sociálně výchovné aktivity pro děti z rodin, kde rodiče v plné míře neplní rodičovskou funkci.			
Číslo a název aktivity:	3.1.2. Rekreačně výchovný tábor pro děti			
Charakteristika aktivity:	Tato činnost je určena pro děti, jejichž rodiče neplní povinnosti plynoucí z rodičovské odpovědnosti, nevykonávají nebo zneužívají práva plynoucí z této odpovědnosti, a rovněž pro děti, které byly svěřeny do péče jiné osoby než rodiče, pro děti, které vedou zahálčivý nebo nemravný způsob života, děti, na kterých byl spáchán trestný čin nebo které byly k jeho spáchání zneužity. Je určen zejména pro děti z málo podnětného sociokulturního prostředí a dále jako vyvrcholení celoroční účasti dětí v zařízení sociálně výchovné činnosti. Pobyt se dítěti poskytuje na žádost zákonných zástupců dítěte. Jedná se o 10-ti denní tábor v Turistické základně DDM J. Hradec v Dolním Radíkově.			
Realizátor:	Město Jindřichův Hradec – odbor sociálních věcí			
Spolupráce:	Dům dětí a mládeže J. Hradec, OS ČČK J. Hradec, OŘ PČR J. Hradec, Sbor dobrovolných hasičů města Jindřichův Hradec, Vězeňská služba ČR – Vazební věznice České Budějovice, Střední odborná škola a Střední odborné učiliště Jindřichův Hradec			
Počet uživatelů služby:	2019	2020	2021	2022
děti	30	30	30	30
Časový harmonogram:	2020 a dále			
Finanční zdroje:	2019	2020	2021	2022
Město J. Hradec	175 000,-	175 000,-	175 000,-	175 000,-
Výstupy:	Výchovné působení na děti směřující k odstranění nebo potlačení poruch chování a k získání potřebných společenských a hygienických návyků, k obnově sil a k rekreaci dětí.			
Číslo a název aktivity:	3.1.3. Výchovný víkendový pobyt			
Charakteristika aktivity:	Tato aktivita je určena pro děti ze stejného prostředí jako výchovně rekreační tábor a koná se na stejném místě. Jde o umožnění intenzivnější práce s dětmi i v průběhu roku mimo letní prázdniny. Z tohoto důvodu se koná 1x v prvním a 1x ve druhém pololetí roku. Činnost zde probíhá formou her s důrazem na postupové soutěže, tak aby byl přiblížen dětem reálný život mimo rodinu ve společnosti ostatních dětí a dospělých. Smyslem takové činnosti je prohloubení vzájemných vztahů dětí při dlouhodobějším trávení volného času.			
Realizátor:	město Jindřichův Hradec – odbor sociálních věcí			

Spolupráce:	Dům dětí a mládeže J. Hradec, OS ČČK			
Počet uživatelů služby:	2019	2020	2021	2022
děti	20	20	20	20
Časový harmonogram:	2020 a dále			
Finanční zdroje:	2019	2020	2021	2022
Město J. Hradec	73 000,-	73 000,-	73 000,-	73 000,-
Výstupy:	Výchovné působení na děti směřující k odstranění nebo potlačení poruch chování a k získání potřebných společenských a hygienických návyků, k obnově sil a k rekreaci dětí.			

Číslo a název opatření:	3.2. Zachování dalších doprovodných opatření pro děti a mládež
Výchozí priorita:	3. Doprovodná opatření k sociálním službám pro děti a mládež
Stručný popis opatření:	<p>Práci s dětmi a mládeží se v ORP J. Hradec věnuje celá řada organizací. Jde o školy a školská zařízení, které často organizují i volnočasové aktivity pro děti. Je to dům dětí a mládeže a celá řada dětských oddílů. Neméně významné jsou i sportovní kluby zaměřené na mládež. Všechny tyto organizace přispívají ke smysluplnému trávení volného času dětí a mládeže a jejich činnost má hmatatelný preventivní dopad.</p> <p>Sociální problematika je však hlavním tématem programů prevence THEIA. Nad rámec svých běžných činností působí pedagogicko-psychologická poradna. Centrum pro rodinu Okénko podporuje rodiny s dětmi v náhradní rodinné péči, rodiny v krizi a rodiny pečující o dítě se speciálními potřebami. Pěstounské rodiny doprovází aktivita Otevřených OKEN, z.ú. THEIA realizuje certifikované programy primární prevence rizikového chování na základních a středních školách v regionu. Programy jsou zaměřeny na vztahy mezi dětmi, jejich chování a vztahy mezi nimi a okolím, téma finanční gramotnosti.</p>
Aktivity vedoucí k naplnění opatření:	<p>3.2.1. Realizace programů primární prevence rizikového chování THEIA</p> <p>3.2.2. Činnost YMCA centra</p> <p>3.2.3. Letní tábory YMCA Jindřichův Hradec</p> <p>3.2.4. Tréninkové programy pedagogicko-psychologické poradny</p> <p>3.2.5. Doprovázení pěstounských rodin</p> <p>3.2.6. Centrum pro rodinu Okénko</p> <p>3.2.7. Středisko výchovné péče</p>
Číslo a název aktivity:	3.2.1. Realizace programů primární prevence rizikového chování THEIA
Charakteristika aktivity:	<p>Programy primární prevence na školách jsou zaměřeny na konkrétní rizikové chování dětí a mládeže, jejichž společným cílem je předejít problémům a následkům spojeným s rizikovými projevy chování, případně minimalizovat jejich dopad a zamezit jejich dalšímu rozšíření.</p> <p>Programy primární prevence navazují na práci pedagogických pracovníků na školách. Reagují na potřeby škol a školských zařízení, reflektují aktuální situaci u dětí a mládeže, jsou aktualizovány o nové prvky a fenomény.</p> <p>Programy jsou vedeny interaktivními metodami se zaměřením na</p>

	<p>prožitek. Cílovou skupinou jsou děti a mládež, kdy primární práce je na školách, které navštěvují. Programy jsou však určeny i pro organizace typu nízkoprahových zařízení pro děti a mládež.</p> <p>Programy pro děti jsou zaměřené na vztahy mezi dětmi a jejich vztahy vůči okolí, zejména na prevenci násilí, šikany, kyberšikany, rasismu, xenofobie, výtržnictví, extremismu, vlivu současných životních stylů a subkultur na děti a mládež a témata související s prevencí zadlužování.</p> <p>Programy určené pro děti a mládež jsou doplněny o programy určené pro pracovníky škol a organizací. V současné době jsou nabízeny programy zaměřené na problematiku šikany, násilí, kyberšikany.</p>			
Realizátor:	THEIA – krizové centrum o.p.s.			
Spolupráce:	PPP JH, MěÚ J. Hradec, základní a střední školy na území ORP J. Hradec a další registrovaní poskytovatelé sociálních služeb			
Počet uživatelů služby:	2019	2020	2021	2022
Děti a mládež	400	400	400	400
Pracovníci školských zařízení a dalších zařízení pracujících s dětmi a mládeží	100	100	100	100
Časový harmonogram:	2020 a dále			
Finanční zdroje:	2019	2020	2021	2022
Provozní náklady celkem	80 000,-	80 000,-	80 000,-	80 000,-
Příjmy od klientů	40 000,-	40 000,-	40 000,-	40 000,-
Město J. Hradec	10 000,-	10 000,-	10 000,-	10 000,-
Ostatní	0,-	0,-	0,-	0,-
Výstupy:	<p>- děti a mládež, které jsou do programů zapojené</p> <p>- pracovníci, kteří úspěšně absolvovali některý z programů</p> <p>- existující zmapovaná nabídka služeb</p>			
Číslo a název aktivity:	3.2.2. Činnost YMCA centra			
Charakteristika aktivity:	<p>V YMCA centru na sídlišti Vajgar v Jindřichově Hradci probíhá celá řada aktivit zajišťovaných dobrovolníky YMCA JH.</p> <p>Jde o volnočasové aktivity rozvíjející kvalitní sociální vazby s vrstevníky v bezpečném prostředí, neformální vzdělávání dětí, jejich kreativitu, sportovní zdatnost... V případě mateřského centra i prevence sociálního vyloučení rodičů v průběhu rodičovské dovolené.</p> <ul style="list-style-type: none"> • Klub (pro děti 6–14 let) – 1x týdně • TeenSing (zpívání pro mládež od 12 let) – 1x měsíčně • Fotbálek (pro školní děti) – 1x týdně • Mateřské centrum YMCA – 4x v týdnu se pravidelně setkávají maminky s nejmenšími dětmi (aktivity si maminky připravují a vedou samy, YMCA Jindřichův Hradec činnost finančně zaštiťuje). 			
Realizátor:	YMCA Jindřichův Hradec			
Spolupráce:	Město Jindřichův Hradec – výpůjčka YMCA centra a finanční podpora			

Počet uživatelů služby:	2019	2020	2021	2022
děti	30	30	30	30
malé děti do 3 let a jejich matky, popř. babičky, otcové	12 rodin	12 rodin	12 rodin	12 rodin
Časový harmonogram:	2020 a dále			
Finanční zdroje:	2019	2020	2021	2022
Provozní náklady celkem	53 000,-	55 000,-	55 000,-	55 000,-
Příjmy účastníků	6 000,-	5 000,-	5 000,-	5 000,-
Město Jindřichův Hradec	19 000,-	20 000,-	20 000,-	20 000,-
MŠMT	6 000,-	5 000,-	5 000,-	5 000,-
Výstupy:	Zajištění volnočasových aktivit podporujících a rozvíjejících kvalitní sociální vazby s vrstevníky v bezpečném prostředí, neformální vzdělávání dětí, jejich kreativitu, sportovní zdatnost. V případě mateřského centra i prevence sociálního vyloučení rodičů v průběhu rodičovské dovolené.			
Číslo a název aktivity:	3.2.3. Letní tábory YMCA Jindřichův Hradec			
Charakteristika aktivity:	Letní tábory YMCA probíhají v CHKO Třeboňsko na táborové základně Vlčice u Staňkovského rybníka, dále v Terezíně u Kunžaku a také ve Valkounově na Pelhřimovsku. Jsou koncipovány tak, že umožňují integraci dětí se zdravotním postižením. Jejich provoz je zajišťován dobrovolnický. <ul style="list-style-type: none"> • Letní tábory pro předškolní děti s rodiči - 2 • Letní tábory pro děti školního věku - 5 Letní tábor pro teenagery - 1			
Realizátor:	YMCA Jindřichův Hradec			
Spolupráce:	Město Jindřichův Hradec			
Počet uživatelů služby:	2019	2020	2021	2022
Předškolní děti a jejich rodiče		80	80	80
Školní děti		130	130	130
teenageři		20	20	20
Časový harmonogram:	2020 a dále			
Finanční zdroje:	2019	2020	2021	2022
Provozní náklady celkem		400 000,-	400 000,-	400 000,-
Příjmy účastníků		353 000,-	353 000,-	353 000,-
Město Jindřichův Hradec		17 000,-	17 000,-	17 000,-
MŠMT		30 000,-	30 000,-	30 000,-
Výstupy:	Zajištění kvalitní náplně prázdninového volného času předškolních dětí a jejich rodičů, školních dětí i teenagerů spojeného s prožitkovými, vzdělávacími a sebezkušenostními aktivitami.			

Číslo a název aktivity:	3.2.4. Tréninkové programy pedagogicko-psychologické poradny			
Charakteristika aktivity:	Pedagogicko-psychologická poradna nabízí kromě standardních diagnosticko-reedukačních činností tréninkové programy pro děti. Jedná se o program Neposeda, který je určen pro děti ve věku 6–10 let s diagnostikovanou poruchou pozornosti (ADHD). Prostřednictvím skupinové práce se děti učí, jak zvládat obtíže s nepozorností, neklidem a impulsivitou. Pro rodiče je připraven speciální program, zaměřený především na hledání vhodných výchovných a výukových postupů. Programy Nebojsa (pro děti ve věku 5–7 let) a Kamarád (12-15 let) jsou zaměřeny na rozvoj sociálně-emočních kompetencí. Pro předškolní děti je určen kurz Hurá do školy. V tomto kurzu získá dítě vědomosti a dovednosti, které mu umožní lepší start ve škole. Účast na kurzech je bezplatná.			
Realizátor:	PPP Jindřichův Hradec			
Spolupráce:				
Počet uživatelů služby:	2019	2020	2021	2022
děti				
rodiče				
Časový harmonogram:	2020 a dále			
Finanční zdroje:	2019	2020	2021	2022
Číslo a název aktivity:	3.2.5. Doprovázení pěstounských rodin			
Charakteristika aktivity:	Poskytování poradenských služeb, terapeutických konzultací a přímého doprovázení pěstounských rodin na základě Pověření OSPOD. Cílovou skupinou jsou náhradní rodiny, především ty, které mají s Otevřená OKNA, z. ú., uzavřenou dohodu o výkonu pěstounské péče, dále pak rodiny, které se chtějí účastnit jednotlivých vzdělávacích nebo respitních aktivit. Věkově cílová skupina není omezena. Doprovázení a psychická podpora v obtížných životních situacích, vzdělávání náhradních rodičů, pravidelné pořádání svépomocných skupin pěstounů zaměřených na konkrétní témata, trénink sociálních dovedností, poskytování respitních pobytů, zajišťování krátkodobého hlídání dětí v PP, pro pěstouny i pro dítě zajistit bezpečné kontakty dítěte umístěného v pěstounské péči s jeho biologickými rodiči. Četnost kontaktů vyplývá z potřeb a situace konkrétního dítěte.			
Realizátor:	Otevřená Okna, z. ú.			
Spolupráce:	MPSV, MěÚ JH, sponzoři			
Počet uživatelů služby:	2019	2020	2021	2022
Počet rodin s dohodou	5-10	10-15	10-15	10-15
Počet jednotlivců, využívajících akce	20	20	20	20
Časový harmonogram:	2020 a dále			
Finanční zdroje:	2019	2020	2021	2022
Provozní náklady celkem	452 000,-	500 000,-	500 000,-	500 000,-
ÚP	432 000,-	480 000,-	480 000,-	480 000,-
Platby SPOD, granty	20 000,-	20 000,-	20 000,-	20 000,-

Výstupy:	Zajištění vzdělávacích, poradenských, terapeutických a doprovázejících služeb pro náhradní rodiny.			
Číslo a název aktivity:	3.2.6. Centrum pro rodinu Okénko			
Charakteristika aktivity:	Centrum pro rodinu Okénko podporuje osobnostní růst uživatelů prostřednictvím poradenských, terapeutických, speciálně pedagogických a vzdělávacích aktivit, včetně doučování a tréninku sociálních dovedností. Poskytuje psychickou podporu a doprovázení v obtížných životních situacích, motivuje uživatele k mobilizaci osobních sil, náhledu na vlastní problémy a samostatné řešení životních úkolů.			
Realizátor:	Otevřená Okna, z. ú.			
Spolupráce:	MPSV, MěÚ JH, sponzoři			
Počet uživatelů služby:	2019	2020	2021	2022
Počet kontaktů	80	100	100	100
Časový harmonogram:	2020 a dále			
Finanční zdroje:	2019	2020	2021	2022
Provozní náklady	20 000,-	25 000,-	25 000,-	25 000,-
Státní rozpočet	0,-	0,-	0,-	0,-
Příjmy od klientů	0,-	0,-	0,-	0,-
Město J. Hradec	20 000,-	25 000,-	25 000,-	25 000,-
Ostatní (sponzoři)	0,-	0,-	0,-	0,-
Výstupy:	Zajištění poradenských, terapeutických a doprovázejících služeb pro sociálně znevýhodněné rodiny s dětmi, rodiny v krizi a rodiny pečující o dítě se speciálními potřebami.			
Číslo a název aktivity:	3.2.7. Středisko výchovné péče v J. Hradci			
Charakteristika aktivity:	V prosinci 2015 zahájilo provoz Středisko výchovné péče v Jindřichově Hradci. Zaměřuje se na práci s dětmi s výchovnými a výukovými problémy, jako je špatný prospěch, záškoláctví, krádeže, útoky z domova, agresivní chování, na oběti šikany a agresory. Provozní náklady zajišťuje Město Jindřichův Hradec, personálně středisko zajišťuje Výchovný ústav, středisko výchovné péče a střední škola Jindřichův Hradec. Středisko poskytuje ambulantní služby na adrese Janderova 147/II, 3. patro (budova Úřadu práce), Jindřichův Hradec a pracuje zde psycholog, etoped a sociální pracovník.			
Realizátor:	Výchovný ústav, středisko výchovné péče a střední škola Jindřichův Hradec			
Spolupráce:	Město J. Hradec			
Počet uživatelů služby:	2019	2020	2021	2022
Děti a mládež	129	140	140	140
Časový harmonogram:	2020 a dále			
Finanční zdroje:	2019	2020	2021	2022
Provozní náklady	MŠMT a město Jindřichův Hradec	MŠMT a město Jindřichův Hradec	MŠMT a město Jindřichův Hradec	MŠMT a město Jindřichův Hradec

Výstupy:	SVP poskytuje služby zaměřené na děti s rizikem poruchy chování a dětem s rozvinutými poruchami chování. Dále jsou služby SVP poskytovány též rodičům a pedagogům.
-----------------	--

Číslo a název opatření:	3.3. Vznik nových doprovodných opatření pro děti a mládež			
Výchozí priorita:	3. Doprovodná opatření k sociálním službám pro děti a mládež			
Stručný popis opatření:	Zejména v malých obcích jsou možnosti pro smysluplné trávení volného času často velmi omezené. Je proto potřeba vytvářet alespoň základní nabídku pro tyto děti a mládež.			
Aktiviny vedoucí k naplnění opatření:	3.3.1. Budování sportovišť v obcích ORP J. Hradec			
Číslo a název aktivity:	3.3.1. Budování sportovišť v obcích ORP J. Hradec			
Charakteristika aktivity:	V mnoha obcích ORP J. Hradec chybí prostor pro neorganizované sportovní aktivity dětí a mládeže. Ti potom častěji tráví svůj volný čas u počítače nebo se nudí a jsou ohroženi sociálně patologickými jevy (vandalismus, kouření atd.). Tam, kde podobná volně přístupná místa chybí, je vhodné budovat sportovní plácky, případně i s mobiliářem (koše, branky, apod.).			
Realizátor:	obce ORP J. Hradec			
Spolupráce:				
Počet uživatelů služby:	2019	2020	2021	2022
Děti a mládež	dle potřeby	dle potřeby	dle potřeby	dle potřeby
Časový harmonogram:	2020 a dále			
Finanční zdroje:	2019	2020	2021	2022
	dle možností	dle možností	dle možností	dle možností
Výstupy:	Volně přístupná hřiště a sportovní plácky pro děti a mládež.			

SLUŽBY PRO OSOBY OHROŽENÉ SOCIÁLNÍM VYLOUČENÍM

Složení pracovní skupiny	
Bc. Adamcová Renata	město Jindřichův Hradec
Mgr. Čechová Barbora, MBA	THEIA krizové centrum o.p.s.
Dvořáková Tereza	Farní charita Jindřichův Hradec
Mgr. Hadačová Jana	město Jindřichův Hradec
Mgr. Bc. Havlová Božena	Metha, z.ú.
Mgr. Hřavová Martina	město Jindřichův Hradec
Kalábová Lenka	Oblastní spolek ČČK Jindřichův Hradec
Bc. Kochlůřlová Monika	ROZKOŠ bez RIZIKA, z.s.
Kitta Michal	Sbor Českobratrské církve evangelické v Jindřichově Hradci
Mgr. Píchová Karolína, DiS.	Farní charita Jindřichův Hradec
Bc. Podzimek Kamil	Prevent 99 z.ú.
Mgr. Příbylová Romana	Domov pro matky s dětmi a Rodinná poradna
Bc. Šimonová Libuše	Farní charita Jindřichův Hradec
Mgr. Šindelářová Zdeňka	město Jindřichův Hradec

SWOT analýza

Silné stránky	Slabé stránky
<ul style="list-style-type: none"> - vzájemná spolupráce zainteresovaných subjektů (veřejná správa i neziskový sektor) - projekt na podporu sociálního bydlení - projekt potravinové a materiální pomoci (město i Farní charita J. Hradec) - terénní program - noclehárna pro muže - azylový dům pro matky s dětmi - rodinná poradna (psycholog) - nouzový šatník - akreditované poradenské služby v oblasti oddlužení - Adiktologická poradna, ambulantní léčba závislostí 	<ul style="list-style-type: none"> - chybí kontaktní centrum - chybí noclehárna pro ženy - nedostatek psychiatrů - nedostatečná kapacita terénního programu - nízké platy ve srovnání s ČR - nízká informovanost veřejnosti o stávajících službách - malá spolupráce se zdravotnictvím
Příležitosti	Ohrožení
<ul style="list-style-type: none"> - zřízení zázemí terénního programu v Jindřichově Hradci - zřízení kontaktního centra - využití recovery kouče - zřízení krizových lůžek nebo noclehárny pro ženy - informovanost vůči veřejnosti i mezi poskytovateli - novela insolvenčního zákona – oddlužení pro širší okruh zájemců (až 5x více) 	<ul style="list-style-type: none"> - zvyšuje se počet trestných činů v souvislosti s drogami - zvyšující se zadluženost lidí - zvyšující se počet osob s psychickými problémy, které vedou k sociálním - odliv odborníků z regionu - nedostatek pracovníků, zejména odborných a terénních

<ul style="list-style-type: none"> - zřízení mobilního zdravotnického a poradenského zařízení - nízká míra nezaměstnanosti 	
--	--

Přehled opatření a aktivit

1.1. Zachování stávajících služeb pro osoby ohrožené sociálním vyloučením

- 1.1.1. Realizace terénních programů Prevent 99 z.ú. (§69)
- 1.1.2. Zachování odborného sociálního poradenství Metha, z.ú. (§37)
- 1.1.3. Zachování služby Noclehárna Farní charity J. Hradec (§63)
- 1.1.4. Zachování odborného poradenství Farní charity J. Hradec (§37)
- 1.1.5. Zachování služeb Domova pro matky s dětmi Políkno (§57)
- 1.1.6. Zachování služeb Rodinné poradny (§37)
- 1.1.7. Zachování služeb krizové pomoci THEIA (§60)
- 1.1.8. Zachování a rozvoj služeb odborného sociálního poradenství se zaměřením na dluhovou a právní problematiku THEIA (§37)
- 1.1.9. Zachování terénního programu ROZKOŠE bez RIZIKA, z.s. (§69)
- 1.1.10 Zachování nově vzniklého domova pro osoby se zvláštním režimem Kotva při strakonické nemocnici, z.s. (§50)

2.1. Rozšíření nabídky služeb pro lidi ohrožené drogou a na drogách závislé

- 2.1.1. Rozšíření terénních a ambulantních služeb pro osoby ohrožené užíváním drog a na drogách závislé
- 2.1.2. Vznik kontaktního centra

2.2. Rozšíření nabídky služeb pro ženy bez domova

- 2.2.1. Vznik noclehárny pro ženy

2.3. Vznik mobilní zdravotnické a poradenské ambulance

- 2.3.1. Mobilní zdravotnická a poradenská ambulance

3.1. Zachování stávajících doprovodných opatření pro osoby ohrožené sociálním vyloučením

- 3.1.1. Zachování aktivit Českého červeného kříže Jindřichův Hradec
- 3.1.2. Zachování akreditované služby právní pomoci obětem trestné činnosti
- 3.1.3. Potravinová a materiální pomoc nejchudším osobám II – Město Jindřichův Hradec
- 3.1.4. Potravinová a materiální pomoc prostřednictvím výdejny Samaritán při Farní charitě Jindřichův Hradec

3.2. Rozšíření nabídky sociálního bydlení pro občany v tísní

- 3.2.1. Pilotní ověření sociálního bydlení v J. Hradci

3.3. Zlepšování informovanosti v oblasti dluhové problematiky

- 3.3.1. Série článků o dluhové problematice v místním tisku
- 3.3.2. Semináře pro pracovníky v sociální oblasti
- 3.3.3. Bezplatná insolvenční poradna v J. Hradci

Priorita 1. Podpora systému poskytovaných služeb pro osoby ohrožené sociálním vyloučením

Číslo a název opatření:	1.1. Zachování stávajících služeb pro osoby ohrožené sociálním vyloučením
Výchozí priorita:	1. Podpora systému poskytovaných služeb pro osoby ohrožené sociálním vyloučením
Stručný popis opatření:	Sociální služby zaměřené na osoby ohrožené sociálním vyloučením se z valné části soustřeďují do Jindřichova Hradce. Pouze terénní program Metha, z.ú. a dále od 1.1.2019 organizace Prevent 99 z.ú., které pracují s uživateli drog, pravidelně zajíždí do většiny měst v ORP. Metha této cílové skupině poskytuje také poradenství v adiktologické poradně (odborné sociální poradenství) v Jindřichově Hradci. Problematiku bydlení řeší azylový Dům pro matky s dětmi Políkno zřizovaný městem a Noclehárna sv. Antonína, kterou provozuje Farní charita, která zajišťuje také odborné sociální poradenství. Odborné sociální poradenství nabízí i Rodinná poradna. Osoby v krizi, oběti trestné činnosti, oběti domácího násilí a osoby v dluhové pasti se mohou obrátit na krizovou pomoc a odborné poradenství THEIA. Organizace ROZKOŠ bez RIZIKA, z.s. realizuje na území ORP Jindřichův Hradec poskytování sociální služby – terénní programy ženám, které nabízejí placené sexuální služby. Organizace Kotva při strakonické nemocnici, z.s. poskytuje pobytovou sociální službu domov se zvláštní režimem od 1.11.2019.
Aktivity vedoucí k naplnění opatření:	<p>1.1.1. Realizace terénních programů Prevent 99 z.ú. (§69)</p> <p>1.1.2. Zachování odborného sociálního poradenství Metha (§37)</p> <p>1.1.3. Zachování služby Noclehárna Farní charity J. Hradec (§63)</p> <p>1.1.4. Zachování odborného poradenství Farní charity J. Hradec (§37)</p> <p>1.1.5. Zachování služeb Domova pro matky s dětmi Políkno (§57)</p> <p>1.1.6. Zachování služeb Rodinné poradny (§37)</p> <p>1.1.7. Zachování služeb krizové pomoci THEIA (§60)</p> <p>1.1.8. Zachování a rozvoj služeb odborného sociálního poradenství se zaměřením na dluhovou a právní problematiku THEIA (§37)</p> <p>1.1.9. Zachování terénního programu ROZKOŠE bez RIZIKA, z.s. (§69)</p> <p>1.1.10. Zachování nově vzniklého domova pro osoby se zvláštním Kotva při strakonické nemocnici, z.s. (§50)</p>
Číslo a název aktivity:	1.1.1. Realizace terénních programů Prevent 99 z.ú. (§69)
Charakteristika aktivity:	Jihočeský streetwork Prevent působí na území Jihočeského kraje, kde prostřednictvím terénní sociální práce (tj. probíhá v přirozeném prostředí – ulice, veřejná prostranství, bary, squaty, byty ...) vyhledává a kontaktuje osoby závislé a závislostmi ohrožené s cílem snižovat rizika jejich způsobu života a chránit veřejné zdraví Terénní program Jihočeský streetwork Prevent pravidelně poskytuje své služby, vždy dvojicí terénních pracovníků v ORP J.H v celkovém rozsahu 8 hodin přímé práce týdně. Konkrétně je služba poskytována v J. Hradci a v Kardašově Řečici. Pracovníci aktivně vyhledávají a

	<p>kontaktují osoby z cílové skupiny, představují službu, předávají informace o rizicích užívání drog a možnostech, jak tato rizika snížit. Kromě standardní práce s problémovými uživateli drog vyvíjíme svou aktivitu směrem k začínajícím uživatelům a experimentátorům, kteří jsou ohroženi vznikem závislosti na návykových látkách, s cílem včasné intervence (tj. informovat je o nebezpečnosti užívání návykových látek včetně alkoholu, navázat kontakt a působit v komunitě místní mládeže preventivně).</p> <p>Problémoví uživatelé drog (uživatelé pervitinu, opiátů a injekční uživatelé) nevyužívají jen výměnný program. Často jsou v obtížné sociální situaci, mají problémy se zákonem, nezaměstnaností, financemi, bydlením apod. Pracovníci se snaží jejich sociální situaci mapovat a motivovat je k řešení.</p> <p>Od 1.1.2020 se plánuje rozšíření dostupnosti služby v ORP. Služba bude poskytována v J. Hradci, K. Rečici, N. Bystřici a N. Včelnici v celkovém rozsahu 11,5 hodin přímé práce v terénu týdně.</p>			
Realizátor:	Prevent 99 z.ú			
Spolupráce:	Metha, z.ú., Theia, Město J. Hradec			
Počet uživatelů služby:	2019	2020	2021	2022
Počet klientů služby ve městě Jindřichův Hradec	18 (K 25.9.2019)	25	30	30
Počet kontaktů s klienty ve městě Jindřichův Hradec	132 (K 25.9.2019)	300	350	350
Počet výměn inj. setů ve městě Jindřichův Hradec	2 628 (K 25.9.2019)	5000	6000	6000
Časový harmonogram:	2020 a dále			
Finanční zdroje:	2019	2020	2021	2022
Provozní náklady celkem	915 200,-	1 500 000,-	1 650 000,-	1 650 000,-
Státní rozpočet	616 387,-	1 200 597,-	1 350 597,-	1 350 597,-
Město J. Hradec	298 813,- (ORP J. Hradec)	299 403,- (ORP J. Hradec)	299 403,- (ORP J. Hradec)	299 403,- (ORP J. Hradec)
Výstupy:	Udržení a zajištění služeb terénních programů. Počet hodin přímé péče v ORP J. Hradec je 8 hodin týdně, od 1.1.2020 to bude 11,5 hodin týdně.			
Poznámka:	Rozpočet se týká pouze ORP Jindřichův Hradec a je výšeí z celkového rozpočtu Jihočeského streetworku PREVENT. Plánovaný celkový rozpočet Jihočeského streetworku PREVENT pro rok 2020 je ve výši 9 987824, - Kč.			
Číslo a název aktivity:	1.1.2. Zachování odborného sociálního poradenství Metha (§37)			
Charakteristika aktivity:	Adiktologická poradna, Metha, z.ú., Jindřichův Hradec poskytuje odborné adiktologické poradenství a potřebné informace přispívající k řešení nepříznivé sociální situace, poradenství pro osoby zasažené závislostí, jejich rodiny, partnery a blízké osoby. Součástí služby je i AMBULANTNÍ LÉČBA POSKYTOVANÁ DIFERENCIOVANĚ			

	<p>UŽIVATELŮM VŠECH TYPŮ NÁVYKOVÝCH LÁTEK, PATOLOGICKÝM HRÁČŮM A LIDEM TRPÍCÍM OBDOBNÝMI PORUCHAMI. Sestává zejména z komplexní diagnostiky, individuální a rodinné terapie, poradenství a sociální práce. Služba je poskytována v J. Hradci, 2 dny v týdnu (Po, Čt). Finanční dotaci 6 000,-Kč na adiktologickou poradnu z Města J. Hradec organizace Metha neakceptovala. Dlouhodobé podfinancování služby od Města J. Hradec. Smlouva na rok 2018 byla vrácena pro neefektivní zdroj financí.</p> <p>Od 1.1.2019 je u poskytovatele Adiktologické poradny Metha, z.ú. po dohodě s krajským koordinátorem a RVKPP poradna rozšířena o psychologické konzultace a poradenství. Město J. Hradec se financování neúčastní.</p>			
Realizátor:	Metha, z.ú.			
Spolupráce:	Psychiatrické léčebny, lékaři, PMS, ÚP, VÚ v J. Hradci, ostatní instituce podle potřeby klienta			
Počet uživatelů služby:	2019	2020	2021	2022
	90	100	100	100
Časový harmonogram:	2019 a dále			
Finanční zdroje:	2019	2020	2021	2022
Provozní náklady celkem	500 000,-	540 000,-	540 000,-	540 000,-
Výstupy:	Udržení a zajištění služby specializované ambulantní péče. Počty úvazků v přímé péči za ORP J. Hradec 0,4.			
Číslo a název aktivity:	1.1.3. Zachování služby Noclehárna Farní charity J. Hradec (§63)			
Charakteristika aktivity:	<p>POSLÁNÍM Noclehárny sv. Antonína je jednorázově poskytnout nocleh a jednoduché zázemí osobám, které v důsledku nepříznivé životní situace nemají jinou alternativu přenocování, nežli setrvat venku v prostředí pro klienta nevyhovujícím/ohrožujícím. Poskytováním noclehu, čistého prostředí k přenocování a možnosti udržovat osobní hygienu pomáháme klientovi zvýšit kvalitu jeho života, popřípadě se snáze začlenit do majoritní společnosti.</p> <p>CÍLEM SLUŽBY JE:</p> <ul style="list-style-type: none"> poskytnutí jednorázové pomoci (noclehu) osobám bez přístřeší ve standardním hygienickém prostředí (čisté lůžkoviny, ručníky, čisté prostředí), poskytnutí zázemí pro osobní hygienu a poskytnutí zázemí pro jednoduchou úpravu stravy (např.: ohřátí jídla, uvařit si čaj, uvařit si instantní polévku, apod.), pomoci klientovi s řešením jeho nepříznivé životní situace pomocí základního sociálního poradenství. <p>CÍLOVOU SKUPINOU jsou muži bez přístřeší starší 18-ti let komunikující v českém jazyce, kteří jsou plně soběstační.</p> <p>PROVOZNÍ DOBA: denně od 20:00 do 8:00</p> <p>UBYTOVACÍ DOBA: denně od 20:00 do 21:30</p> <p>CENÍK:</p> <p>První nocleh v Noclehárně sv. Antonína je bezplatný. Každý další nocleh je zpoplatněn částkou 40,-Kč/noc.</p>			

	<p>Klient si může na Noclehárně sv. Antonína vyprat a usušit prádlo. Tato činnost je zpoplatněna 30 Kč.</p> <p>Farní charita nabízí pomoc cílové skupině také skrze FAKULTATIVNÍ SLUŽBU, kterou je: potravinová, hygienická a jiná materiální pomoc – výdejna Samaritán</p> <p>Farní charita vyhledává materiální sbírky na zimní oblečení, boty, spacáky. Pořádá spolu s ČČK vánoční polévku pro lidi v nouzi. Přípravována je také každoroční štědrovečerní večeře pro klienty Noclehárny sv. Antonína.</p>			
Realizátor:	Farní charita Jindřichův Hradec			
Spolupráce:	Odbor sociálních věcí MěÚ Jindřichův Hradec, Kontaktní pracoviště ÚP Jindřichův Hradec, Policie ČR, Městská charita České Budějovice, Diecézní charita ČB aj.			
Počet uživatelů služby:	2019	2020	2021	2022
	30	30	30	30
Časový harmonogram:	2020 a dále			
Finanční zdroje:	2019	2020	2021	2022
Provozní náklady celkem	1 195 340,-	1 215 000,-	1 215 000,-	1 215 000,-
MPSV	933 00,-	950 000,-	950 000,-	950 000,-
Příjmy od klientů	50 000,-	50 000,-	50 000,-	50 000,-
Město J. Hradec	95 000,-	95 000,-	95 000,-	95 000,-
Ostatní	117 340,-	120 000,-	120 000,-	120 000,-
Výstupy:	Zajištění služby Noclehárny sv. Antonína, případné rozšíření služby o denní centrum. Počet úvazků přímé péče dle pověření rok 2019-2020 2,1 úvazku, rok 2021 3,0 úvazku (za předpokladu lůžka pro ženy).			
Číslo a název aktivity:	1.1.4. Zachování odborného poradenství Farní charity J. Hradec (§37)			
Charakteristika aktivity:	<p>Posláním Poradny pro lidi v nouzi je poskytnout podporu a pomoc osobě či osobám, které se ocitly v tíživé životní situaci, kterou nejsou schopny vyřešit vlastními silami. Těmto osobám poskytujeme odborné sociální poradenství. Usilujeme o to, aby tyto osoby znaly svá práva a povinnosti, aby znaly dostupné služby a uměly vyjádřit své potřeby či hájit své oprávněné zájmy. Máme zájem o to, aby byly v budoucnu schopny řešit svou situaci bez pomoci odborníků.</p> <p>Naším cílem je klient, který není závislý na pomoci institucí. <u>Cílem naší společné práce je tedy klient, který:</u></p> <ul style="list-style-type: none"> · je ekonomicky soběstačný (zaměstnání, další příjmy) · je schopen hospodařit (finance, domácnost, plánování a time management) · zvládá běžné administrativní úkony (jednání na úřadech, vyřízení dávek, sepsání žádostí či odvolání...) · má zajištěnou adekvátní formu bydlení (např. není bez přístřeší) 			

	<p>· ví kam se obrátit v případě potřeby (návazné sociální, zdravotní nebo psychologické služby)</p> <p>Poradna pro lidi v nouzi je určena osobám starším 19 let, které potřebují pomoc a podporu při řešení své tíživé životní situace, kterou nejsou schopny vyřešit vlastními silami. <u>Služba se zaměřuje na tyto cílové skupiny:</u> etnické skupiny, oběti trestné činnosti, osoby do 26 let věku opouštějící školská zařízení pro výkon ústavní péče, osoby s tělesným, zdravotním postižením, osoby v krizi, osoby žijící v sociálně vyloučených komunitách, osoby, které vedou rizikový způsob života nebo jsou tímto způsobem života ohroženy, osoby bez přístřeší, oběti domácího násilí</p> <p><u>Služba je poskytována ambulantní a terénní formou v těchto dnech:</u> Pondělí: 7:30-11:30, 12:00-16:00 Úterý: 7:30-11:30, 12:00-16:00 Středa: 7:30-11:30, 12:00-16:00 Čtvrtek: 7:30-11:30, 12:00-16:00 Pátek: 7:30-11:30, 12:00-16:00</p>			
Realizátor:	Farní charita Jindřichův Hradec			
Spolupráce:	Odbor sociálních věcí J. Hradec, Kontaktní pracoviště ÚP J. Hradec, Diecézní charita ČB, ČČK Jindřichův Hradec, Římskokatolická farnost-proboštsví J. Hradec, ČCE J. Hradec, Fokus Tábor, ...			
Počet uživatelů služby:	2019	2020	2021	2022
	120	120	120	120
Časový harmonogram:	2020 a dále			
Finanční zdroje:	2019	2020	2021	2022
Provozní náklady celkem	799 000,-	850 000,-	850 000,-	850 000,-
Státní rozpočet	749 000,-	750 000,-	750 000,-	750 000,-
Město	30 000,-	30 000,-	30 000,-	30 000,-
Ostatní	20 000,-	70 000,-	70 000,-	70 000,-
Výstupy:	Zajištění služby odborného poradenství. Úvazky pracovníků přímé péče dle pověření za rok 2019 1,4 úvazku, za rok 2020 1,4 úvazku.			
Číslo a název aktivity:	1.1.5. Zachování služeb Domova pro matky s dětmi Políkno (§57)			
Charakteristika aktivity:	Domov pro matky s dětmi Políkno poskytuje ubytování za úhradu na přechodnou dobu matkám s dětmi nebo těhotným ženám, které se ocitly v mimořádně náročné životní situaci spojené se ztrátou bydlení a tuto situaci nezvládají samy nebo s pomocí rodiny řešit. Součástí ubytování je zajištění těchto služeb: studená voda, teplá voda, plyn, teplo, elektrická energie, odvoz odpadu, zapůjčení ložního prádla a příkrývek. Uživatelka má právo využívat všechny společné prostory v objektu Domova pro matky s dětmi, v souladu s platnými pravidly. Poskytovatel vytváří podmínky pro samostatnou přípravu stravy uživatelky ve společné kuchyni. Dále poskytuje pomoc při uplatňování práv, oprávněných zájmů a při obstarávání osobních záležitostí a pomoc při dosažení jejich cíle. Zejména pak pomoc při hospodaření, osvojování si pracovních návyků, péči o dítě, vaření, jednání na úřadech, získávání dovedností při práci na počítači apod.			
Realizátor:	Domov pro matky s dětmi a Rodinná poradna			

Spolupráce:	Město Jindřichův Hradec																		
Počet uživatelů služby:	2019	2020	2021	2022															
Ženy	20 (k 30. 9. 2019)	20	20	20															
Děti a mládež	32 (k 30. 9. 2019)	35	35	35															
Kapacita - lůžka	21	21	21	21															
Časový harmonogram:	2020 a dále																		
Finanční zdroje:	2019	2020	2021	2022															
Provozní náklady celkem	3 115 000,-	3 368 000,-	3 368 000,-	3 368 000,-															
Státní rozpočet	0,-	0,-	0,-	0,-															
Příjmy od klientů	320 000,-	350 000,-	350 000,-	350 000,-															
Město J. Hradec	888 278,-	1 126 278,-	1 126 278,-	1 126 278,-															
IP projekt	1 891 722,-	1 891 722,-	1 891 722,-	1 891 722,-															
Ostatní	15 000,-	0,-	0,-	0,-															
Výstupy:	Zajištění azylového bydlení pro matky s dětmi. Počet pracovníků v přímé péči je 5,1 úvazku.																		
Číslo a název aktivity:	1.1.6. Zachování služeb Rodinné poradny (§37)																		
Charakteristika aktivity:	<p>Od 1.1.2015 Město Jindřichův Hradec zřídilo organizační složku města Domov pro matky s dětmi a Rodinná poradna. Tímto došlo ke sloučení dvou stávajících služeb Domova pro matky s dětmi (azylový dům ve smyslu §57) a Rodinné poradny (odborné sociální poradenství ve smyslu §37), která byla do 31.12.2014 registrována pod názvem Manželská a předmanželská poradna a jejímž zřizovatelem byl Jihočeský kraj.</p> <p>Rodinná poradna poskytuje odborné sociální poradenství osobám v těžké životní krizi, dále krizi předmanželské, manželské, rodinné a porozvodové. Jednou ze základních činností rodinné poradny je psychologická, terapeutická a poradenská diagnostika. Poradenství je poskytováno bezplatně, bez dalších doporučení a konzultace.</p> <p>Od 1.1. 2016 jsou poskytovány služby Rodinné poradny na adrese Janderova 147, Jindřichův Hradec (budova Úřadu práce), 3. patro.</p> <p>Doba poskytování služeb</p> <p>Hodiny pro veřejnost</p> <table> <tr> <td>Pondělí</td> <td>7.30 – 11.30 hod.</td> <td>12.00 – 17.00 hod.</td> </tr> <tr> <td>Úterý</td> <td>7.30 – 11.30 hod.</td> <td>12.00 – 15.30 hod.</td> </tr> <tr> <td>Středa</td> <td>7.30 – 11.30 hod.</td> <td>12.00 – 16.30 hod.</td> </tr> <tr> <td>Čtvrtek</td> <td>7.30 – 11.30 hod.</td> <td>12.00 – 14.00 hod.</td> </tr> <tr> <td>Pátek</td> <td>7.30 – 11.30 hod.</td> <td></td> </tr> </table>				Pondělí	7.30 – 11.30 hod.	12.00 – 17.00 hod.	Úterý	7.30 – 11.30 hod.	12.00 – 15.30 hod.	Středa	7.30 – 11.30 hod.	12.00 – 16.30 hod.	Čtvrtek	7.30 – 11.30 hod.	12.00 – 14.00 hod.	Pátek	7.30 – 11.30 hod.	
Pondělí	7.30 – 11.30 hod.	12.00 – 17.00 hod.																	
Úterý	7.30 – 11.30 hod.	12.00 – 15.30 hod.																	
Středa	7.30 – 11.30 hod.	12.00 – 16.30 hod.																	
Čtvrtek	7.30 – 11.30 hod.	12.00 – 14.00 hod.																	
Pátek	7.30 – 11.30 hod.																		
Realizátor:	Domov pro matky s dětmi a Rodinná poradna																		
Spolupráce:	Město Jindřichův Hradec																		
Počet uživatelů služby:	2019	2020	2021	2022															
Děti a mládež do 18 let	69 (k 30. 9. 2019)	70	70	70															
Muži a ženy	241 (k 30. 9. 2019)	260	260	260															

Počet konzultací	729 (k 30. 9. 2019)	1 000	1 000	1 000
Časový harmonogram:	2020 a dále			
Finanční zdroje:	2019	2020	2021	2022
Provozní náklady celkem	960 000,-	1 120 000,-	1 120 000,-	1 120 000,-
Státní rozpočet	717 000,-	805 000,-	805 000,-	805 000,-
Město J. Hradec	243 000,-	315 000,-	315 000,-	315 000,-
Výstupy:	Zajištění odborného sociálního poradenství, které je zaměřeno na osoby v těžké životní krizi, dále krizi předmanželské, manželské, rodinné a porozvodové. Počet úvazků v přímé péči v ORP J. Hradec je 1,4.			
Číslo a název aktivity:	1.1.7. Zachování služeb krizové pomoci THEIA (§60)			
Charakteristika aktivity:	<p>Na území ORP J. Hradec poskytuje službu krizové pomoci THEIA – krizové centrum o.p.s.</p> <p>Služba krizové pomoci je poskytována ambulantní formou dle potřeb klientů, v souladu s jejich požadavky a standardy kvality pro poskytování služeb.</p> <p>Služby nabízí a poskytují krizovou intervenci a psychosociální poradenství, které vedou k poskytnutí včasné ambulantní pomoci v obtížných životních situacích.</p> <p>Protože vzniklá krizová situace vždy ovlivňuje celý rodinný systém, pracuje se s celou rodinou (otec, matka, sourozenci) a pomáhá se tak celému rodinnému systému, vč. širší rodiny, pokud to situace vyžaduje.</p> <p>Krizové centrum je tak místem včasné, bezplatné, diskrétní a odborné pomoci.</p> <p>Dopady aktivity (poskytované služby):</p> <ul style="list-style-type: none"> • krizová intervence (okamžitá pomoc při řešení krizové situace), • pomoc osobám v krizi, obětem násilí, trestné činnosti, obchodu s lidmi a osobám komerčně zneužívaným v orientaci se ve svých právech a pomoc s prosazováním jejich zájmů a eliminace dopadů na jejich okolí, • vzdělávání odborné veřejnosti. <p>Nejčastěji se jedná o situace spojené s:</p> <ul style="list-style-type: none"> • oběťmi trestné činnosti vč. domácího násilí, • rozvodem či odchodem partnera, • ztrátou zaměstnání a dalších krizových situací, • úmrtím v rodině (oběti nehod, účastníci nehod, sebevraždy atd.), • onemocněním sebe či blízkých (závažná zdravotní onemocnění), • výchovnými problémy a poruchami chování. 			
Realizátor:	THEIA – krizové centrum o.p.s.			
Spolupráce:	Zejména MěÚ J. Hradec a další registrovaní poskytovatelé sociálních služeb			
Počet uživatelů služby:	2019	2020	2021	2022
Osoby v krizi	80	90	90	100

Oběti trestné činnosti (vč. obětí domácího násilí)	20	25	25	30
Časový harmonogram:	2020 a dále			
Finanční zdroje:	2019	2020	2021	2022
Provozní náklady celkem	175 000,-	185 000,-	190 000,-	200 000,-
Státní rozpočet	100 000,-	110 000,-	110 000,-	120 000,-
Město J. Hradec	20 000,-	20 000,-	25 000,-	25 000,-
Ostatní	55 000,-	55 000,-	55 000,-	55 000,-
Výstupy:	Zajištěná krizová pomoc. Počet úvazků v přímé péči je 0,15.			
Číslo a název aktivity:	1.1.8. Zachování a rozvoj služeb odborného sociálního poradenství se zaměřením na dluhovou a právní problematiku THEIA (§37)			
Charakteristika aktivity:	<p>Sociální poradenství zahrnuje:</p> <ol style="list-style-type: none"> základní sociální poradenství, odborné sociální poradenství, fakultativní činnost. <p>Základní sociální poradenství poskytuje osobám potřebné informace přispívající k řešení jejich nepříznivé sociální situace. Sociální poradenství je základní činností při poskytování všech druhů sociálních služeb; poskytovatelé sociálních služeb jsou povinni tuto činnost zajistit.</p> <p>Odborné sociální poradenství je poskytované ambulantní formou se zaměřením na potřeby jednotlivých okruhů sociálních skupin.</p> <p>Vzhledem k poptávce ze strany cílové skupiny je stále žádanější a potřebnější pomoc v problematice zadlužení a předlužení klientů a v oblasti právní problematiky.</p> <p>Na území SO ORP tuto službu poskytuje THEIA – krizové centrum o.p.s., které pomáhá klientům s řešením výše uvedených oblastí. Ve svém týmu má i právníka, kdy jeho služby jsou poskytovány na základě indikace.</p> <p>Součástí aktivity je i zvýšení vzdělávání v oblasti zejména dluhové problematiky, a to odborné i široké veřejnosti. Jako formy tohoto vzdělávání budou realizovány:</p> <ul style="list-style-type: none"> akreditované vzdělávací kurzy pro pracovníky v oblasti sociálních služeb, edukační články určené pro širokou veřejnost. <p>V roce 2016 došlo k rozšíření ambulantních hodin této služby, na základě nedostačující kapacity stávajícího harmonogramu.</p> <p>V rámci fakultativní činnosti se věnujeme pomoci klientům při oddlužení. Jsme akreditovanou organizací pro tuto pomoc (v souladu s novelou insolvenčního zákona z 1. 7. 2017). Pro klienty jsou tyto fakultativní činnosti poskytovány bezúplatně (hrazen z projektu ESF).</p>			
Realizátor:	THEIA – krizové centrum o.p.s.			
Spolupráce:	Zejména MěÚ J. Hradec a další registrovaní poskytovatelé sociálních služeb			
Počet uživatelů služby:	2019	2020	2021	2022
Počet klientů	190	200	200	210

Počet intervencí	950			
Časový harmonogram:	2020 a dále			
Finanční zdroje:	2019	2020	2021	2022
Provozní náklady celkem	415 000,-	420 000,-	430 000,-	445 000,-
Státní rozpočet	321 000,-	325 000,-	330 000,-	340 000,-
Město JH	50 000,-	55 000,-	55 000,-	60 000,-
Ostatní	40 000,-	40 000,-	45 000,-	45 000,-
Výstupy:	Zajištění odborného sociálního poradenství se zaměřením na dluhovou a právní problematiku. Počet úvazků pracovníků v přímé péči je 0,6.			
Číslo a název aktivity:	1.1.9. Zachování terénního programu ROZKOŠE bez RIZIKA, z.s. (dále R-R) (§69)			
Charakteristika aktivity:	<p>Terénní program R-R funguje na území ORP Jindřichův Hradec od roku 1998. Od roku 2005 pravidelně kontaktují sexuální pracovnice náš tým (sociální pracovnice a zdravotní sestra). Cílem terénního programu je tyto ženy aktivně vyhledávat s nabídkou našich služeb – základní a odborné sociální poradenství, zdravotní služby, distribuce preventivních materiálů a ochranných prostředků. Monitorujeme prostituční scénu (klubovou, pouliční, internetovou), poskytujeme online a offline poradenství v rámci internetové poradny. R-R je rovněž nestátní zdravotnické zařízení – dermatovenerologie. V rámci terénního programu odkazujeme na Poradenské centrum R-R České Budějovice, které je spádové pro Jihočeský kraj. Zde nabízíme odborné sociální poradenství, bezplatnou terapii a kompletní vyšetření na pohlavně přenosné infekce naším lékařem/lékařkou.</p> <p>Pořádáme akce pro veřejnost, např. testování na HIV zdarma, připravujeme besedy a přednášky. Věnujeme se výzkumné činnosti a připomínkování legislativy v oblasti prostituce. R-R je organizace s celostátní působností. Pověření k poskytování sociálních služeb vydalo MPSV.</p>			
Realizátor:	ROZKOŠ bez RIZIKA, z. s.			
Spolupráce:	Jihočeský kraj, města a obce, NNO, zdravotnická zařízení, KHS JčK, NRL			
Počet uživatelů služby:	2019	2020	2021	2022
Sexuální pracovnice	25	25	25	25
Časový harmonogram:	2020 a dále			
Finanční zdroje:	2019	2020	2021	2022
Provozní náklady celkem	180 000,-	210 000,-	210 000,-	210 000,-
MPSV	180 000,-	210 000,-	160 000,-	160 000,-
Příjmy od klientů	0,-	0,-	0,-	0,-
Město J. Hradec	0,-	0,-	50 000,-	50 000,-
Ostatní	0,-	0,-	0,-	0,-

Výstupy:	Ochrana veřejného zdraví, zlepšovat postavení sexuálních pracovníků a snižovat rizika, která s sebou práce v sexbyznysu přináší. Udržení a zajištění služeb v rozsahu 0,2 úvazků pro rok 2019. Od roku 2020 a dále 0,25 úvazku v přímé péči na ORP Jindřichův Hradec.
-----------------	---

Číslo a název aktivity:	1.1.10. Zachování nově vzniklého domova pro osoby se zvláštním režimem Kotva při strakonické nemocnici, z.s. (§50)			
Charakteristika aktivity:	<p>Domov se zvláštním režimem byl založen v roce 2019 jako zcela nové zařízení z důvodu dlouhodobě nedostačující kapacity určené této cílové skupině. Své služby poskytuje v objektu bývalého infekčního a plicního oddělení v areálu Nemocnice Strakonice, a.s.</p> <p>Služba je určena dvěma typům osob, které z důvodu zdravotního stavu a nesoběstačnosti potřebují pravidelnou pomoc jiné fyzické osoby: a) osobám v krizové situaci, které jsou sociálně vyloučené pro dosavadní životní návyky, nebo způsob života, jenž vedou ke konfliktu se společností (závislosti), b) osobám s Alzheimerovou chorobou a jinými typy demencí.</p>			
Realizátor:	Kotva při strakonické nemocnici, z.s.			
Spolupráce:				
Počet uživatelů služby:	2019	2020	2021	2022
Sociálně ohrožení	24	24	24	24
Zdravotně postižení	28	28	28	28
Časový harmonogram:	2020 a dále			
Finanční zdroje:	2019	2020	2021	2022
Provozní náklady celkem				
MPSV				
Příjmy od klientů				
Město J. Hradec				
Ostatní				
Výstupy:	Rozsah úvazků v tomto zařízení v přímé péči je 28,336. Finanční zdroje nejsou známy, jelikož se jedná o nové zařízení, které poskytuje své služby od 11/2019, kapacita je 24 a 28 lůžek.			

Priorita 2. Rozvoj systému poskytovaných služeb pro osoby ohrožené sociálním vyloučením

Číslo a název opatření:	2.1. Rozšíření nabídky služeb pro lidi ohrožené drogou a na drogách závislé
Výchozí priorita:	2. Rozvoj systému poskytovaných služeb pro osoby ohrožené sociálním vyloučením
Stručný popis opatření:	Poskytovatelem služeb pro osoby ohrožené závislostmi v celém okrese J. Hradec je Metha, z.ú. (odborné sociální poradenství) a Prevent 99, z.ú. (od 1.1.2019 terénní program). Poradna je z finančních důvodů otevřená pouze dva dny v týdnu. Od 1.1.2019 dostupnost terénního programu na území ORP bude 8 hodin týdně. Pro primární prevenci školy využívají různé poskytovatele.

Aktivity vedoucí k naplnění opatření:	2.1.1. Rozšíření terénních služeb pro osoby ohrožené užíváním drog a na drogách závislé 2.1.2. Vznik kontaktního centra			
Číslo a název aktivity:	2.1.1. Rozšíření terénních služeb pro osoby ohrožené užíváním drog a na drogách závislé			
Charakteristika aktivity:	Záměr poskytovatele Prevent 99, z.ú. o rozšíření úvazku terénního programu v ORP Jindřichův Hradec. Od 1.1.2020 se plánuje rozšíření dostupnosti služby v ORP. Služba bude poskytována v J. Hradci, K. Řečici, N. Bystřici a N. Včelnici v celkovém rozsahu 11,5 hodin přímé práce v terénu týdně.			
Realizátor:	Prevent 99, z.ú.			
Spolupráce:				
Počet uživatelů služby:	2019	2020	2021	2022
za Prevent 99, z.ú.	18 (Jihočeský streetwork PREVENT)	25 (JSP)	30 (JSP)	35 (JSP)
Časový harmonogram:	2020 a dále			
Finanční zdroje:	2019	2020	2021	2022
Provozní náklady celkem	915 200,- (JSP)	1 500 000,- (JSP)	1 650 000,- (JSP)	1 800 000,- (JSP)
Výstupy:	<p>Rozšíření nabídky terénních a ambulantních služeb pro osoby ohrožené užíváním drog a na drogách závislé. Navýšení počtu hodin v přímé péči za Prevent 99, z.ú. o 3,5 hodin týdně. Pokud budeme vycházet, že dojde k navýšení úvazků v síti sociálních služeb Jihočeského kraje v okrese Jindřichův Hradec, tak je plán rozšířit služby v ORP JH. Tedy dostupnost služby bude 11,5 hodin přímé práce v terénu = 1,53 úvazku.</p> <p>Není důležitého kolika lidí se týká úvazek, protože JSP operuje na 4 okresech, takže pokud to rozpočítáváme, tak každý pracovník má rozpočten úvazek v několika okresech či lokalitách. Co je podstatné, že dostupnost a úvazky vychází ze SPRSS Jihočeského kraje 2019-2021 (tj. celkem 2,6 úvazku).</p>			
Číslo a název aktivity:	2.1.2. Vznik kontaktního centra			
Charakteristika aktivity:	<p>Posláním kontaktního centra Jindřichův Hradec bude zkvalitnit život osobám ohroženým problematikou závislostí na Jindřichohradecku – a to prostřednictvím kontaktních a poradenských služeb zaměřených na ochranu veřejného zdraví, na snižování finančních, sociálních a zdravotních rizik spojených se zneužíváním návykových látek a jiných závislostí. Cílovou skupinou zařízení budou osoby závislé a závislostmi ohrožené.</p> <p>Předpokládané poskytované služby: poradenství v oblasti Harm Reduction (zaměřené na snižování rizik spojených s užíváním drog), kontaktní práce (navázání kontaktu s uživatelem služby a vytvoření komunikace založené na důvěře a otevřenosti - postupné budování důvěry uživatele služeb v zařízení či program a k možnosti využití odborné pomoci obecně), výměnný program sloužící jako prostředek našeho kontaktu s uživateli drog (výměna injekčních stříkaček a jehel, poskytnutí dezinfekce, filtrů, injekční</p>			

	<p>vody, kondomů,..), základní zdravotní ošetření, poradenství v oblasti hepatitid (žloutenek) typu B a C, viru HIV, pohlavních a pohlavně přenosných chorob, orientační testování rizikových uživatelů drog (popř. jejich partnerů) na výskyt protilátek na vir HIV a žloutenek typu B, C z kapilární krve, případné odkazy klientů do zdravotnických zařízení (praktičtí lékaři, psychiatři, infekční odd., infekční ambulance, AIDS centra, nemocnice...), hygienický servis (sprcha a toalety pro uživatele služeb), poradenství v oblasti užívání drog a závislostí pro uživatele i jejich sociální okolí (rodiče, příbuzní, známí...), motivační trénink (usiluje o změnu, která povede nejen k bezpečnějšímu, ale také spokojenějšímu a úspěšnějšímu životnímu stylu klienta), krizová intervence + telefonická intervence (pomoc v krizi a těžkých životních situacích), zprostředkování detoxu a léčby závislostí, sociální práce (poradenství a asistence při jednání s úřady, hledání práce, ubytování).</p> <p>Plánovaný průběh: Rok 2020 - zajištění financování a prostor – zařazení do základní sítě JČK. Rok 2021 - Formování týmu, úpravy a vybavení prostor, v průběhu druhého pololetí zahájení provozu. 2022 – plný provoz</p>			
Realizátor:	Prevent 99 z.ú.			
Spolupráce:	Metha, z.ú., Theia, Město J. Hradec			
Časový harmonogram:	2021 a dále			
Finanční zdroje:	2019	2020	2021	2022
Provozní náklady celkem	0,-	0,-	2 500 000,-	2 700 000,-
Město J. Hradec	0,-	0,-	250 000,-	270 000,-
Spoluúčast z obcí v ORP	0,-	0,-	100 000,-	105 000,-
Výstupy:				

Číslo a název opatření:	2.2. Rozšíření nabídky služeb pro ženy bez domova
Výchozí priorita:	2. Rozvoj systému poskytovaných služeb pro osoby ohrožené sociálním vyloučením
Stručný popis opatření:	V rámci ORP Jindřichův Hradec evidujeme zvyšující se počet žen bez přístřeší, které nemají v nejbližším okolí možnost využít žádné ze sociálních služeb. Noclehárna sv. Antonína je určena pro muže bez přístřeší. Azylový dům v Políkně je určen pro matky s dětmi.
Aktivity vedoucí k naplnění opatření:	2.2.1. Vznik noclehárny pro ženy
Číslo a název aktivity:	2.2.1. Vznik noclehárny pro ženy
Charakteristika aktivity:	Farní charita Jindřichův Hradec spolu s dalšími organizacemi a odborem sociálních věcí MěÚ J. Hradec evidují narůstající počet žen bez přístřeší, které se pohybuji v Jindřichově Hradci.

	<p>Poslední sčítání osob bez přístřeší, které prováděl odbor sociálních věcí MěÚ J. Hradec přineslo zjištění, že se v J. Hradci během 8.-14. 4. 2019, nachází tři ženy bez přístřeší.</p> <p>Farní charita Jindřichův Hradec v rámci odborného poradenství eviduje za rok 2018 tři ženy bez přístřeší a rok 2019 pět žen bez přístřeší.</p> <p>Vzhledem k omezenému počtu nocleháren určených pro ženy, které jsou většinou vytíženy, není kam tyto osoby odkazovat a jsou tedy nuceny setrvávat i nadále bez přístřeší.</p>			
Realizátor:	Farní charita Jindřichův Hradec			
Spolupráce:	Odbor sociálních věcí MěÚ J. Hradec			
Počet uživatelů služby:	2018	2019	2020	2021
	3	5		
Časový harmonogram:	2020 a dále			
Finanční zdroje:	2019	2020	2021	2022
				550 000,-
Výstupy:	Rozšíření nabídky služeb pro ženy bez přístřeší. Předpokládaný počet úvazků na pracovníka v přímé péči v roce 2021 je 1,0 úvazku.			

Číslo a název opatření:	2.3. Vznik mobilní zdravotnické a poradenské ambulance
Výchozí priorita:	2. Rozvoj systému poskytovaných služeb pro osoby ohrožené sociálním vyloučením
Stručný popis opatření:	Cílem aktivity je zřídit mobilní zdravotnické a poradenské centrum, které by v pravidelných intervalech dojíždělo do okresních měst, míst, kde se vyskytují lidé z cílové skupiny (nádraží, opuštěné domy, parky aj).
Aktivity vedoucí k naplnění opatření:	2.3.1 Mobilní zdravotnická a poradenská ambulance
Číslo a název aktivity:	2.3.1. Mobilní zdravotnická a poradenská ambulance
Charakteristika aktivity:	<p>Klientům by mělo být nabízeno zdravotní poradenství, základní zdravotní péče – ošetření, screeningové testování, doprovody do zdravotnických zařízení. Dále sociální poradenství ve spolupráci s NNO místně příslušné, základní potravinová pomoc. Bude se monitorovat prostředí, navazovat lidi na sociální služby. Bude se poskytovat základní ošetření s cílem prevence kožních onemocnění. Sociální pracovníci nemůžou suplovat zdravotní sestry. Cílové skupiny nejčastěji potřebují ošetření ran, oděrek, akutní ošetření – bércové vředy, zánětlivá onemocnění kůže – impetiga, svrab, vši, omrzliny nebo popáleniny. Z praxe je zřejmé, že tyto lidé do zdravotnických zařízení nechťejí nebo nemohou docházet. V nemocnicích, popř. v lékařských ambulancích je nevidí rádi z důvodu podnapilého stavu, zápachu, popř. chování. Díky mobilní zdravotnické a poradenské ambulance by se základní zdravotní péče dostala i k lidem v sociálním vyloučení, snížil by se počet lidí s chronickým onemocněním kůže, snížil by se počet osob ve špatném zdravotním stavu docházejících do zdravotnických zařízení. Zároveň jde o ochranu veřejného zdraví, především v</p>

	souvislosti s pohlavně přenosnými infekcemi (HIV, syfilis, hepatitida B, C). Nemocnice ČB (jelikož je krajská a má smlouvy s pojišťovny) poskytne ambulanci a zaměstnává zdravotní sestry. Ambulance by dojížděla př. v pondělí – Tábor, úterý – ČB, středa – Pí a ST, pátek – JH. Spolupráce s místními NNO by vypadla tak, že k ambulanci, sanitě přijdou sociální pracovníci, kteří budou vést rozhovory s klienty a mapovat potřeby, individuálně plánovat. Zdravotní poradenství a ošetření budou v kompetenci zdravotnické personálu. Ideální by byl lékař v sanitě.			
Realizátor:				
Spolupráce:	zdravotnická zařízení – Nemocnice České Budějovice, NNO, SZÚ			
Počet uživatelů služby:	2019	2020	2021	2022
lidé bez domova, uživatelé návykových látek, cizinci bez veřejného pojištění				
Časový harmonogram:	2020 a dále			
Finanční zdroje:	2019	2020	2021	2022
				550 000,-

Priorita 3. Doprovodná opatření k sociálním službám pro osoby ohrožené sociálním vyloučením

Číslo a název opatření:	3.1. Zachování stávajících doprovodných opatření pro osoby ohrožené sociálním vyloučením
Výchozí priorita:	3. Doprovodná opatření k sociálním službám pro osoby ohrožené sociálním vyloučením
Stručný popis opatření:	Vedle registrovaných sociálních služeb poskytuje v J. Hradci své služby osobám ohroženým sociálním vyloučením Oblastní spolek Českého červeného kříže. Od roku 2003 zajišťuje fungování ošacovacího střediska. Tuto činnost vyvíjí nad rámec své běžné činnosti. THEIA – krizové centrum o.p.s. poskytuje akreditovanou právní pomoc obětem trestné činnosti v souladu se zákonem 45/2013 Sb. o obětech trestné činnosti. Rovněž poskytuje akreditovanou pomoc a poradenství v oblasti oddlužení (v souladu s novelou insolvenčního zákona).
Aktivity vedoucí k naplnění opatření:	3.1.1. Zachování aktivit Českého červeného kříže 3.1.2. Zachování akreditované služby právní pomoci obětem trestné činnosti 3.1.3. Potravinová a materiální pomoc nejchudším osobám II – Město Jindřichův Hradec 3.1.4. Potravinová a materiální pomoc prostřednictvím výdejny Samaritán při Farní charitě Jindřichův Hradec

Číslo a název aktivity:	3.1.1. Zachování aktivit Českého červeného kříže			
Charakteristika aktivity:	<p>Kromě vlastní činnosti zajišťuje Oblastní spolek Českého červeného kříže v J. Hradci denní ošacovací středisko. Smyslem je pomoci sociálně slabým občanům, bezdomovcům, samoživitelům, rodinám s více dětmi a navrátilcům z výkonu trestu. Ti na základě doporučení MěÚ a OÚ dostávají ošacení zdarma. Do činnosti je zahrnuto i aktivní vyhledávání potřebných občanů, signalizování příslušným orgánům a zajištění bezodkladné pomoci. Sběr ošacení a jeho výdej je v jedné místnosti, která je pronajata OS ČČK J. Hradec. Dále tu je humanitární sklad pro lidi v nouzi, který slouží potřebným při mimořádných situacích, jako jsou povodně atd. Humanitární sklad je také pronajata OS ČČK J. Hradec. V humanitárním skladu jsou hygienické potřeby, čistící prostředky, ložní povlečení, deky a spací pytle.</p> <p>OS ČČK J. Hradec také pořádá různé volnočasové aktivity pro děti a seniory (besídky, dětské dny, 1 posezení se seniory, 4–6 přednášek za rok), kroužky první pomoci pro děti a mládež, ukázky první pomoci na základních školách atd. Okresní studijní střediska pro děti ze základních škol a letní rekondiční pobyt pro děti. Jednou ročně pořádá vánoční polévku pro bezdomovce z J. Hradec.</p>			
Realizátor:	OS ČČK Jindřichův Hradec			
Spolupráce:	Město J. Hradec, SDH, HZS, ZZZ, Farní charita J. Hradec, BESIP			
Počet uživatelů služby:	2019	2020	2021	2022
Ošacovací středisko týdně	12	14	16	17
Časový harmonogram:	2020 a dále			
Finanční zdroje:	2019	2020	2021	2022
Provozní náklady celkem	63 500,-	65 000,-	66 500,-	66 500,-
Státní rozpočet	0,-	0,-	0,-	0,-
Příjmy od klientů	0,-	0,-	0,-	0,-
Město J. Hradec	30 000,-	30 000,-	30 000,-	30 000,-
Vlastní činnost	33 500,-	35 000,-	36 500,-	36 500,-
Výstupy:	Zajištění služeb denního ošacovacího střediska v Jindřichově Hradci.			
Číslo a název aktivity:	3.1.2. Zachování akreditované služby právní pomoci obětem trestné činnosti			
Charakteristika aktivity:	<p>1. 8. 2013 nabyt účinnosti zákon č. 45/2013 Sb., o obětech trestných činů. Smyslem tohoto zákona je zejména posílení pozice oběti v trestním řízení a její vyšší ochrana. Obětem umožňuje získání peněžité pomoci a upravuje vztahy mezi státem a subjekty, které služby pro tyto oběti budou poskytovat. Právní informace lze poskytovat na základě akreditace u Ministerstva spravedlnosti ČR. Tím je pro okres Jindřichův Hradec THEIA – krizové centrum o.p.s. Služby, které organizace poskytuje, spočívají zejména v pomoci se zajištěním práv oběti:</p> <ul style="list-style-type: none"> • právo na poskytnutí odborné pomoci, a to i bezplatné, • právo na přístup k informacím, které se týkají trestného činu, jehož je obětí, • právo na ochranu před hrozícím nebezpečím, 			

	<ul style="list-style-type: none"> • právo na ochranu soukromí, • právo na ochranu před druhotnou újmou - např. zabránění kontaktu s pachatelem, • právo na peněžitou pomoc <p>Aktivita je zaměřena na poskytování právních informací těmto obětem, jejich rodinným příslušníkům, blízkým nebo pozůstalým po obětech trestné činnosti.</p>			
Realizátor:	THEIA – krizové centrum o.p.s.			
Spolupráce:	PČR, Městská policie, PMS, SPOD, poskytovatelé sociálních služeb			
Počet uživatelů služby:	2019	2020	2021	2022
Oběti trestné činnosti	50	50	50	50
Časový harmonogram:	2020 a dále			
Finanční zdroje:	2019	2020	2021	2022
Provozní náklady celkem	140 000,-	145 000,-	150 000,-	155 000,-
Ministerstvo spravedlnosti	120 000,-	125 000,-	130 000,-	135 000,-
Příjmy od klientů	0,-	0,-	0,-	0,-
Město JH	20 000,-	20 000,-	20 000,-	20 000,-
Ostatní	0,-	0,-	0,-	0,-
Výstupy:	Zajištění služby právní pomoci obětem trestné činnosti v ORP J. Hradec. Počet obětí, kterým budou poskytnuty právní informace.			
Číslo a název aktivity:	3. 1. 3. Potravinová a materiální pomoc nejchudším osobám II – Město Jindřichův Hradec			
Charakteristika aktivity:	<p>Město Jindřichův Hradec je partnerem projektu Potravinová a materiální pomoc nejchudším osobám II podpořeného finančními prostředky z Fondu evropské pomoci nejchudším osobám (FEAD) a ze státního rozpočtu v rámci Operačního programu potravinové a materiální pomoci.</p> <p>Potravinová a materiální pomoc distribuovaná v rámci projektu je určena následujícím cílovým skupinám:</p> <ul style="list-style-type: none"> • materiálně deprivované rodiny s dětmi osoby bez domova osoby ohrožené ztrátou bydlení neúplné rodiny s nízkou pracovní intenzitou další osoby ve vážné sociální nouzi 			
Realizátor:	Město Jindřichův Hradec			
Spolupráce:	OSPOD, poskytovatelé sociálních služeb			
Počet uživatelů služby:	2019	2020	2021	2022
výše uvedené osoby				
Časový harmonogram:	2020 a dále			
Finanční zdroje:	2019	2020	2021	2022
Provozní náklady celkem				
MPSV- EU				
Příjmy od klientů				
Město J. Hradec				
Ostatní				

Investice				
Výstupy:	Zajištění potravinové a materiální pomoci potřebným osobám v ORP Jindřichův Hradec.			
Číslo a název aktivity:	3. 1. 4. Potravinová a materiální pomoc prostřednictvím výdejny Samaritán při Farní charitě Jindřichův Hradec			
Charakteristika aktivity:	<p>Farní charita Jindřichův Hradec již dlouhodobě poskytuje v rámci svých fakultativních služeb potravinovou, hygienickou a materiální pomoc osobám, které se ocitly v materiální nouzi.</p> <p>Prvotní oblast, pomocí které může „Samaritán“ pomáhat osobám v nouzi, je díky dárcovství. V průběhu roku mohou klienti využít darů oblečení a bot (pro děti i dospělé), ale také věci jako je: povlečení, prostěradla, ručníky, nádoby, hračky, kočárky, dětské sedačky, spacáky, karimatky, trvanlivé potraviny, drogerie, knihy aj. Občasné je možné zajistit materiální pomoc formou darování větších věcí jako jsou postele, skříně, lednice apod.</p> <p>Farní charita je dále od roku 2017 zapojena do projektu Potravinová a materiální pomoc nejchudším osobám II podpořeného finančními prostředky z Fondu evropské pomoci nejchudším osobám (FEAD) a ze státního rozpočtu v rámci Operačního programu potravinové a materiální pomoci.</p> <p>Pomoci využívají především následující cílové skupiny:</p> <ul style="list-style-type: none"> • rodiny a jednotlivci, které se ocitly v materiální nouzi, kterou nejsou v danou chvíli schopni řešit vlastními silami osoby bez přístřeší nebo ohrožené ztrátou bydlení • osoby v akutní nouzi <p>Vzhledem k poskytování terénních služeb Farní charitou jsme schopni poskytnout materiální pomoc po celém ORP Jindřichův Hradec.</p> <p>Výdejna Samaritán je otevřena ve: středu, čtvrtek a pátek od 9 do 11 hodin.</p> <p>Mimo tyto termíny je výdej možný pouze v akutní nouzi a to na základě posouzení situace sociální pracovnící.</p> <p>Výdej má svá pravidla a to, jak skrze omezení např. skrze četnost výdeje (jednou za měsíc, nejedná-li se o situaci akutní krize), množství odebraných věcí.</p> <p>Novým pravidlem pro opakovaný výdej je spolupráce na řešení situace. Nemusí se jednat o přímou spolupráci pouze s Farní charitou, ale i s dalšími poskytovateli sociálních služeb.</p>			
Realizátor:	Farní charita Jindřichův Hradec			
Spolupráce:	Odbor sociálních věcí MěÚ Jindřichův Hradec, FOKUS Tábor, z. s., ČČK Jindřichův Hradec, Římskokatolická farnost-probošství Jindřichův Hradec, Českobratrská církev evangelická v Jindřichově Hradci aj.			
Počet uživatelů služby:	2019	2020	2021	2022
Jednotlivců a rodin	46	50	50	50
Časový harmonogram:	2020 a dále			
Finanční zdroje:	2019	2020	2021	2022
	42 000,-	80 000,-	80 000,-	80 000,-
Výstupy:	Zajištění potravinové a materiální pomoci potřebným osobám v ORP Jindřichův Hradec.			

Číslo a název opatření:	3.2. Rozšíření nabídky sociálního bydlení pro občany v tísní
Výchozí priorita:	3. Doprovodná opatření k sociálním službám pro osoby ohrožené sociálním vyloučením
Stručný popis opatření:	<p>V Jindřichově Hradci je 166 bytů, které jsou vedeny jako byty pro osoby v tísní. Celkový počet bytů ve vlastnictví města Jindřichův Hradec je 739 bytů. Za poslední dva roky bylo na tyto byty podáno 50 žádostí, přitom se ročně přiděluje cca 5–6 bytů. OSV při MěÚ Jindřichův Hradec i jednotliví poskytovatelé sociálních služeb registrují několik desítek rodin, které bytovou problematiku řeší a byly by vhodnými nájemci městského bytu.</p> <p>V Jindřichově Hradci je také několik ubytoven, kde jsou lidi závislí na dávce doplatku na bydlení:</p> <ul style="list-style-type: none"> • Turistická ubytovna Služby města J. Hradec s.r.o., Jarošovská 743 – kapacita 102. <p>Ubytovna na sídl. Vajgar 532/III, Jindřichův Hradec (tzv. bývalá nemocniční ubytovna) – 56 bytů.</p> <p>Nájemní byty, Otín 69, Jindřichův Hradec (bývalá ubytovna), lidé zde získávají nájemní smlouvu a trvalé bydliště.</p> <p>Nájemní byty, Beruška JH s.r.o., Miřiovského 1303 (bývalá ubytovna) změnila pravidla a nyní nabízí nájemní smlouvu.</p> <p>Úřad práce ČR, KoP Jindřichův Hradec vyplácí průměrně měsíčně 50 doplateků na bydlení (data k 31.10.2019), 17 doplateků na bydlení je vypláceno do nestandardní formy bydlení – ubytovny, azylové domy, sociální služby. 33 doplateků na bydlení je vypláceno do standardní formy bydlení – vlastnická forma, nájem, podnájem. Doplateků na bydlení je vypláceno méně do nestandardní formy bydlení oproti předchozím rokům.</p>
Aktivity vedoucí k naplnění opatření:	3.2.1. Pilotní ověření sociálního bydlení v J. Hradci
Číslo a název aktivity:	3.2.1. Pilotní ověření sociálního bydlení v J. Hradci
Charakteristika aktivity:	<p>Město Jindřichův Hradec v březnu 2017 zahájilo realizaci projektu Pilotní ověření sociálního bydlení v J. Hradci (Prioritní osa OPZ: „2 – Sociální začleňování a boj s chudobou“).</p> <p>Cílem a účelem projektu je zanalyzování situace v oblasti bydlení a cílových skupin. Na základě zjištěných dat bude navržena Lokální koncepce sociálního bydlení v Jindřichově Hradci a budou vytvořeny podpůrné metodiky. Dojde k pilotáži nastaveného systému sociálního bydlení prostřednictvím realizace sociální práce s osobami z cílové skupiny osob sociálně vyloučených a osob ohrožených sociálním vyloučením, kterou realizují dvě nové pracovnice projektu. Následně bude pilotáž systému sociálního bydlení ověřena. Dále bude v rámci projektu probíhat informační kampaň a aktivní spolupráce s MPSV. Projekt bude ukončen v měsíci únoru 2020.</p>
Realizátor:	Město Jindřichův Hradec
Spolupráce:	OSPOD, poskytovatelé sociálních služeb

Počet uživatelů služby:	2019	2020	2021	2022
výše uvedené osoby				
Časový harmonogram:	2020 a dále			
Výstupy:	Výstupem je realizace klíčových aktivit.			

Číslo a název opatření:	3.3. Zlepšování informovanosti v oblasti dluhové problematiky			
Výchozí priorita:	3. Doprovodná opatření k sociálním službám pro osoby ohrožené sociálním vyloučením			
Stručný popis opatření:	V ORP J. Hradec, stejně jako v celé ČR neustále narůstá počet zadlužených a předlužených lidí. Poskytovatelé poradenství v této oblasti se setkávají s velmi špatnou informovaností o této problematice jak mezi klienty, tak ale i mezi ostatními pracovníky v sociální sféře. Špatná informovanost je navíc často kombinována s nízkou mírou ochoty si problém připustit a také ho řešit.			
Aktivity vedoucí k naplnění opatření:	3.3.1. Série článků o dluhové problematice v místním tisku 3.3.2. Semináře pro pracovníky v sociální oblasti 3.3.3. Bezplatná insolvenční poradna v J. Hradci			
Číslo a název aktivity:	3.3.1. Série článků o dluhové problematice v místním tisku			
Charakteristika aktivity:	V Jindřichohradeckém zpravodaji vyjde série článků, která bude na konkrétních případech popisovat různé případy zadluženosti a způsoby řešení tohoto problému. V článku budou uvedeny i kontakty na organizace, které mohou v této oblasti pomoci.			
Realizátor:	THEIA – krizové centrum o.p.s., ROZKOŠ bez RIZIKA, z.s., Farní charita Jindřichův Hradec			
Spolupráce:				
Počet uživatelů služby:	2019	2020	2021	2022
čtenáři	4 000	4 000	4 000	4 000
Časový harmonogram:	2020 a dále			
Finanční zdroje:	2019	2020	2021	2022
Provozní náklady celkem	0,-	0,-	0,-	0,-
Výstupy:	Zlepšení informovanosti o možnostech řešení dluhů mezi širokou veřejností.			
Číslo a název aktivity:	3.3.2. Semináře pro pracovníky v sociální oblasti			
Charakteristika aktivity:	V rámci aktivit posilujících prevenci v oblasti dluhové problematiky jsou naplánovány kurzy a besedy, zaměřené na zvýšení informovanosti v této problematice. V předchozím období bylo zrealizováno vzdělávání sociálních pracovníků. V rámci dalších plánovaných projektů by bylo vzdělávání rozšířeno na další cílové skupiny. Jedná se zejména o další pracovníky, kteří se při výkonu své činnosti se zadluženými klienty mohou setkat. Dále se jedná o veřejnost a zájemce ze stran veřejnosti. Kurz a plánované besedy si kladou za cíl seznámit se základy problematiky zadluženosti a předluženosti.			
Realizátor:	THEIA – krizové centrum o.p.s.			
Spolupráce:				

Počet uživatelů služby:	2019	2020	2021	2022
Účastníci seminářů	dle zájmu	dle zájmu	dle zájmu	dle zájmu
Časový harmonogram:	2020 a dále			
Finanční zdroje:	2019	2020	2021	2022
Provozní náklady celkem	dle potřeby	dle potřeby	dle potřeby	dle potřeby
Výstupy:	Zlepšení informovanosti pracovníků v oblasti sociálních služeb o dluhové problematice.			
Číslo a název aktivity:	3.3.3. Bezplatná insolvenční poradna v J. Hradci			
Charakteristika aktivity:	Město Jindřichův Hradec spolu s českobudějovickým soudem, probační službou, advokátní komorou a spolkem insolvenčních správců otevřelo pro zadlužené lidi bezplatnou insolvenční poradnu v Jindřichově Hradci. Slouží občanům, kteří nezvládají splácet své dluhy, dozvědí se zde, jak je možné řešit jejich situaci, jak postupovat v případě osobního bankrotu apod.			
Realizátor:	Město Jindřichův Hradec, českobudějovický soud, probační služba, advokátní komora a spolek insolvenčních správců			
Spolupráce:	OSPOD, poskytovatelé sociálních služeb			
Počet uživatelů služby:	2019	2020	2021	2022
výše uvedené osoby	30	30	30	30
Časový harmonogram:	2020 a dále			
Finanční zdroje:	2019	2020	2021	2022
Provozní náklady celkem				
MPSV				
Příjmy od klientů				
Město J. Hradec				
Ostatní				
Investice				
Výstupy:	Zajištění odborného poradenství zaměřeného na dluhovou problematiku.			

SLUŽBY V KARDAŠOVĚ ŘEČICI

Složení pracovní skupiny
Bouzar Antonín - SLUNCE, Pečovatelská služba, Bouzarovi
Dvořáková Věra - město Kardašova Řečice
Mgr. Bc. Havlová Božena - Metha, z.ú.
Jandová Jana – MŠ Kardašova Řečice
Nohava Petr - obec Pluhův Žďár
Bc. Podzimek Kamil - Prevent 99 z.ú.
Bc. Semerádová Dagmar - Mateřská škola Pluhův Žďár
Vobořilová Zuzana - Pečovatelská služba Ledax o.p.s., Středisko Jindřichův Hradec
Mgr. Vyhlídková Dagmar - Základní škola Kardašova Řečice
Mgr. Píchová Karolína, DiS. - Farní charita Jindřichův Hradec
Bc. Šimonová Libuše - Farní charita Jindřichův Hradec

Přehled opatření a aktivit

1.1. Zachování stávajících sociálních služeb v Kardašově Řečici

1.1.1. Zachování činnosti Pečovatelské služby Ledax, o. p. s. (§ 40)

1.1.2. Zachování činnosti SLUNCE, Pečovatelská služba, Bouzarovi (§ 40)

2.1. Rozvoj systému poskytovaných služeb v Kardašově Řečici

2.1.1. Realizace terénního programu Prevent 99 z.ú. (§ 69)

3.1. Sociální bydlení v Kardašově Řečice

3.1.1. Zachování nových bytů pro seniory a osoby se zdravotním postižením

3.1.2. Postupná rekonstrukce bytů v domě v č.p. 346 Lažany, Kardašova Řečice

3.2. Rozvoj aktivit pro děti a mládež

3.2.1. Asistent pedagoga v ZŠ a MŠ v Kardašově Řečici

3.2.2. Hledání možností zřízení veřejného koupaliště

3.2.3. Podpora specifické prevence pro školy a školská zařízení – Metha, z.ú.

3.2.4. Celková obnova školní zahrady Mateřské školy Pluhův Žďár a vytvoření nového víceúčelového hřiště pro veřejnost

3.3. Odstraňování architektonických bariér v Kardašově Řečici

3.3.1. Postupné opravy a budování chodníků v Kardašově Řečici

Priorita 1. Podpora systému poskytovaných služeb v Kardašově Řečici

Číslo a název opatření:	1.1. Zachování stávajících sociálních služeb v Kardašově Řečici
Výchozí priorita:	1. Podpora systému poskytovaných služeb v Kardašově Řečici
Stručný popis opatření:	V Kardašově Řečici působí dvě registrované sociální služby v oblasti péče o seniory a osoby se zdravotním postižením. Jedná se o pečovatelské služby, které jsou poskytovány v domě s pečovatelskou službou a také v dalších domácnostech klientů v celé Kardašově Řečici. Služba je zaměřena převážně na seniory. Pečovatelská služba je určena také dospělým osobám, které mají sníženou soběstačnost z důvodu chronického onemocnění nebo postižení a rodinám v případě narození trojčat.

Aktivity vedoucí k naplnění opatření:	1.1.1. Zachování činnosti Pečovatelské služby Ledax, o. p. s. (§ 40) 1.1.2. Zachování činnosti SLUNCE, Pečovatelská služba, Bouzarovi (§ 40)			
Číslo a název aktivity:	1.1.1. Zachování činnosti Pečovatelské služby Ledax, o. p. s. (§ 40)			
Charakteristika aktivity:	<p>Pečovatelská služba poskytuje tyto základní činnosti:</p> <ul style="list-style-type: none"> – pomoc při zvládnání běžných úkonů péče o vlastní osobu, – pomoc při osobní hygieně nebo poskytnutí podmínek pro osobní hygienu, – poskytnutí stravy nebo pomoc při zajištění stravy, – pomoc při zajištění chodu domácnosti, – zprostředkování kontaktu se společenským prostředím. <p>Součástí nabízených služeb je i základní sociální poradenství. Služba se poskytuje na základě smlouvy, ve vymezeném čase v domácnosti osoby, která si je z důvodu snížené soběstačnosti nemůže sama zajistit. Pracovní doba je denně od 7:00 do 18:00 hod. Služba je poskytována také v DPS Zámeček.</p>			
Realizátor:	Pečovatelská služba Ledax, o. p. s.			
Počet uživatelů služby:	2019	2020	2021	2022
Zdravotně postižení	1	1	1	1
senioři	10	12	12	12
Časový harmonogram:	2020 a dále			
Finanční zdroje:	2019	2020	2021	2022
Provozní náklady celkem	339 000,-	347 000,-	347 000,-	347 000,-
Státní rozpočet	167 000,-	170 000,-	170 000,-	170 000,-
Příjmy od klientů	132 000,-	135 000,-	135 000,-	135 000,-
Obec K. Řečice, Višňová, Pleše, Doňov, Pl. Žďár	40 000,-	42 000,-	42 000,-	42 000,-
Ostatní	0,-	0,-	0,-	0,-
Výstupy:	Zajištění pečovatelské služby pro seniory a osoby se zdravotním postižením na území: Kardašova Řečice, Višňová, Pleše, Doňov, Pluhův Žďár. Počet úvazků pracovníků v přímé péči za ORP J. Hradec je uveden ve službách pro seniory u této aktivity.			
Číslo a název aktivity:	1.1.2. Zachování činnosti SLUNCE, Pečovatelská služba, Bouzarovi (§ 40)			
Charakteristika aktivity:	Cílem je poskytovat pečovatelskou službu v rámci celého mikroregionu Řečicko (4 místní části - Řehořinky, Nítovice, Plasná, Mnich), dále okolní obce Pleše, Záhoří, Újezdec, Doňov, Višňová, Dírná, Samosoly, Vícemil, Pluhův Žďár, Mostečný, Pohorí, Klenov.			
Realizátor:	SLUNCE, Pečovatelská služba, Bouzarovi, Palackého 549, Kardašova Řečice. Od 1.1.2020 dojde ke změně názvu organizace – SLUNCE, Pečovatelská služba s.r.o.			
Spolupráce:	Městský úřad Kardašova Řečice			

Počet uživatelů služby:	2019	2020	2021	2022
Osoby se zdravotním postižením	5	5	5	5
Senioři	50	50	50	50
Časový harmonogram:	2020 a dále			
Finanční zdroje:	2019	2020	2021	2022
Provozní náklady celkem	450 000,-	450 000,-	450 000,-	450 000,-
JčK	27 000,-	27 000,-	27 000,-	27 000,-
Příjmy od klientů	460 000,-	460 000,-	460 000,-	460 000,-
Město Kardašova Řečice	181 113,-	181 113,-	181 113,-	181 113,-
Okolní obce	19 200,-	19 200,-	19 200,-	19 200,-
Výstupy:	Pomoc a podpora seniorům a osobám se zdravotním postižením v jejich přirozeném prostředí. Cílem je spokojenost klientů s poskytovanou sociální službou. Počet úvazků v přímé péči je 1,95 (od 1.1.2020 je plánováno zvýšení úvazků na 2,1).			

Priorita 2. Rozvoj systému poskytovaných služeb v Kardašově Řečici

Číslo a název opatření:	2.1. Rozšíření nabídky služeb v Kardašově Řečici			
Výchozí priorita:	2. Rozvoj systému poskytovaných služeb v Kardašově Řečici			
Stručný popis opatření:	Terénní program v Kardašově Řečici od 1.1.2019 zajišťuje organizace Prevent 99 z.ú.			
Aktivity vedoucí k naplnění opatření:	2.1.1. Realizace terénního programu Prevent 99 z.ú. (§ 69)			
Číslo a název aktivity:	2.1.1. Realizace terénního programu Prevent 99 z.ú. (§ 69)			
Charakteristika aktivity:	Jedná se o aktivní vyhledávání uživatelů návykových látek, dětí a mládeže ohrožených závislostí s cílem předávání informací o nebezpečnosti užívání drog, snižování a eliminování negativních dopadů spojených s užíváním návykových látek a ochrany veřejného zdraví. Od 1.1.2019 terénní program Jihočeský streetwork Prevent pravidelně poskytuje své služby, vždy dvojicí terénních pracovníků v Kardašově Řečici v celkovém rozsahu 1 hodina přímé práce týdně.			
Realizátor:	Prevent 99 z.ú.			
Spolupráce:	Městský úřad Kardašova Řečice, ÚP ČR, OSPOD, lékaři, léčebny, PMS, THEIA			
Počet uživatelů služby:	2019	2020	2021	2022
Počet klientů služby K. Řečice	8	10	10	10
Počet kontaktů s klienty	113	120	120	120
Počet výměn inj. setů	164	200	200	200

Časový harmonogram:	2020 a dále			
Finanční zdroje:	2019	2020	2021	2022
Provozní náklady celkem	915 200,-	1 500 000,-	1 650 000,-	1 815 000,-
Státní rozpočet	915 200,-	1 486 014,-	1 636 014,-	1 799 615,-
Ostatní – Kardašova Řečice	0,-	13 986,-	13 986,-	15 385,-
Investice	Pro zajištění služby je nutné zakoupení nového služebního vozidla.			
Komentář	Uvedené plánované náklady pokrývají ORP Jindřichův Hradec a jsou výšečí z celkového rozpočtu Jihočeského streetworku PREVENT. Plánovaný celkový rozpočet Jihočeského streetworku PREVENT pro rok 2020 je ve výši 9 987 824,-Kč. Pro Kardašovu Řečici je částka kalkulována podle koeficientu krajského koordinátora dle počtu obyvatel. Částka na rok 2020 činí 13 986,-Kč.			
Výstupy:	Realizace terénního programu. Počet úvazků pracovníků v přímé péči za ORP J. Hradec je uveden ve službách pro osoby ohrožené sociálním vyloučením u této aktivity.			

Priorita 3. Doprovodná opatření k sociálním službám v Kardašově Řečici

Číslo a název opatření:	3.1. Sociální bydlení v Kardašově Řečici
Výchozí priorita:	3. Doprovodná opatření k sociálním službám v Kardašově Řečici
Stručný popis opatření:	<p>Dům s pečovatelskou službou (č.p. 478) byl vystavěn v roce 2003. V domě je 32 bytových jednotek. Převládají byty typu 1+0, ale je zde i několik v členění 1+1. Byty jsou vybaveny kuchyňskou linkou včetně elektrického sporáku a digestoře, dále pak vestavěnými skříněmi, v koupelně sprchovým koutem nebo vanou, kde pro ohřev teplé vody slouží elektrické boilery. Bytový dům je vytápěn teplovodem. Základní podmínkou pro přidělení bytu v tomto domě je pobírání invalidního nebo starobního důchodu, bezdlužnost a soběstačnost žadatele, přihlášení k trvalému pobytu v Kardašově Řečici a podání žádosti včetně lékařské zprávy vyplněné obvodním lékařem ke schválení radě města Kardašovy Řečice.</p> <p>Město také vlastní polovinu domu č.p. 346 Lažany, Kardašova Řečice. Jedná se o dům se 14 bytovými jednotkami, které mají sníženou kvalitu bydlení. Město Kardašova Řečice plánuje v dlouhodobém výhledu postupnou rekonstrukci výše uvedených bytových jednotek.</p> <p>Město také uvažuje o rekonstrukci bytové jednotky na adrese ul. Palackého 365, Kardašova Řečice.</p>
Aktivity vedoucí k naplnění opatření:	<p>3.1.1. Zachování nových bytů pro seniory a osoby se zdravotním postižením</p> <p>3.1.2. Postupná rekonstrukce bytů v domě v č.p. 346 Lažany, Kardašova Řečice</p>

Číslo a název aktivity:	3.1.1. Zachování nových bytů pro seniory a osoby se zdravotním postižením			
Charakteristika aktivity:	Tato kombinace sociálního (a bezbariérového) bydlení a pečovatelské služby umožňuje seniorům zůstat ve svém vlastním bytě v okamžiku, kdy ve svém původním domě by už nemohli zůstat, např. kvůli problematickému topení či bariérám. Částečně soběstační senioři tak nemusí opouštět známé město a odcházet do nesrovnatelně dražších domovů pro seniory. Cílem je zachování tohoto typu bydlení pro seniory a osoby se zdravotním postižením.			
Realizátor:	město Kardašova Řečice			
Spolupráce:	-			
Počet uživatelů služby:	2019	2020	2021	2022
senioři				
Časový harmonogram:	2020 a dále			
Finanční zdroje:	2019	2020	2021	2022
Výstupy:	Zachování sociálních bytů pro seniory.			
Číslo a název aktivity:	3.1.2. Postupná rekonstrukce bytů v domě v č.p. 346 v ul. Lažany, Kardašova Řečice			
Charakteristika aktivity:	Město Kardašova Řečice vlastní polovinu domu č.p. 346 v ul. Lažany, Kardašova Řečice. Jedná se o dům se 14 bytovými jednotkami se sníženou kvalitou bydlení a špatnými hygienickými poměry, neboť některé byty nemají ani vlastní sociální zařízení. V těchto bytech bydlí jak jednotlivci, tak rodiny s nezletilými dětmi. Tento dům má některé znaky sociálně vyloučené lokality, neboť zde žijí lidé s nízkými příjmy, mnoho z nich je závislých na dávkách pomoci v hmotné nouzi nebo na dávkách ze systému státní sociální podpory. Je zde také výskyt rizikových forem chování např. závislost na návykových látkách. Město Kardašova Řečice plánuje v dlouhodobém výhledu postupnou rekonstrukci výše uvedených bytových jednotek.			
Realizátor:	město Kardašova Řečice			
Spolupráce:	-			
Počet uživatelů služby:	2019	2020	2021	2022
senioři				
Časový harmonogram:	2020 a dále			
Finanční zdroje:	2019	2020	2021	2022
Výstupy:	Zlepšení bytových a sociálních podmínek v bytových jednotkách na výše uvedené adrese.			

Číslo a název opatření:	3.2. Rozvoj aktivit pro děti mládež i dospělé
Výchozí priorita:	3. Doprovodná opatření k sociálním službám v Kardašově Řečici
Stručný popis opatření:	Základní školu v Kardašově Řečici navštěvuje 274 žáků, z toho 63 žáků se speciálními vzdělávacími potřebami. V Mateřské škole v Kardašově Řečici je také několik dětí se speciálními vzdělávacími potřebami. Cílem tohoto opatření je podpora a pomoc při vzdělávání dětí a žáků se speciálními vzdělávacími potřebami prostřednictvím

	<p>asistenta pedagoga. Funkce asistenta pedagoga je systémovým vyrovnávacím a podpůrným opatřením, jehož cílem je poskytnout v případě potřeby dětem, žákům a studentům se speciálními vzdělávacími potřebami účinnou a efektivní pomoc zaměřenou na zvýšení jejich školní úspěšnosti v hlavním vzdělávacím proudu.</p> <p>V Kardašově Řečici probíhá celá řada volnočasových aktivit pro děti a mládež, které mají významný preventivní dopad.</p>			
Aktivity vedoucí k naplnění opatření:	<p>3.2.1. Asistent pedagoga v ZŠ a MŠ v Kardašově Řečici</p> <p>3.2.2. Hledání možností zřízení veřejného koupaliště</p> <p>3.2.3. Podpora specifické prevence pro školy a školská zařízení – Metha, z.ú.</p> <p>3.2.4. Celková obnova školní zahrady Mateřské školy Pluhův Žďár a vytvoření nového víceúčelového hřiště pro veřejnost</p>			
Číslo a název aktivity:	3.2.1. Asistent pedagoga v ZŠ a MŠ v Kardašově Řečici			
Charakteristika aktivity:	<p>Rozsah a závažnost speciálních vzdělávacích potřeb žáka je důvodem k jeho zařazení do režimu speciálního vzdělávání, které bude realizováno formou integrace a práce s pomocí asistenta pedagoga. Asistent pedagoga pomáhá pedagogickým pracovníkům školy při výchovné a vzdělávací činnosti, poskytuje pomoc při komunikaci se žáky a zákonnými zástupci žáků a komunitou, ze které žák pochází. Podporuje žáky při přizpůsobení se školnímu prostředí, při výuce a při přípravě na výuku a představuje pomoc žákům s těžkým zdravotním postižením při sebeobsluze a pohybu během vyučování a při akcích pořádaných školou mimo místo, kde škola v souladu se zápisem do školského rejstříku uskutečňuje vzdělávání. V MŠ jsou 2 asistenti a v ZŠ je 6 asistentů pedagoga.</p>			
Realizátor:	ZŠ a MŠ Kardašova Řečice			
Spolupráce:	PPP, SPC, OSPOD			
Počet uživatelů služby:	2019	2020	2021	2022
Děti se speciálními vzdělávacími potřebami	63	65	65	65
Časový harmonogram:	2020 a dále			
Finanční zdroje:	2019	2020	2021	2022
Provozní náklady celkem				
Ostatní				
Výstupy:	Zajištění funkce asistenta pedagoga.			
Číslo a název aktivity:	3.2.2. Hledání možností zřízení veřejného koupaliště			
Charakteristika aktivity:	<p>Cílem je zřídit koupaliště pro obyvatele města. V horkých letních měsících postrádají obyvatelé města Kardašova Řečice možnost koupání. Místní rybníky mají vodu znečištěnou a nevhodnou ke koupání. Řada z nich je využívána jako rybníky chovné. Nejbližší koupaliště jsou vzdálená 12km a jsou za poplatek, a tak jsou radě místních obyvatel nedostupná. Pokud jsou prognózy na další velmi horká a suchá léta pravdivá, je nanejvýš důležité tuto situaci vyřešit.</p>			

	V roce 2016 probíhala anketa, kde občané zvolili možnost koupaliště formou biotopu, v současné chvíli se hledá vhodný prostor.			
Realizátor:	město Kardašova Řečice			
Spolupráce:				
Počet uživatelů služby:	2019	2020	2021	2022
Časový harmonogram:	2020 a dále			
Finanční zdroje:	2019	2020	2021	2022
Investice				
Výstupy:				
Číslo a název aktivity:	3.2.3. Podpora specifické prevence pro školy a školská zařízení – Metha, z.ú.			
Charakteristika aktivity:	<p>Udržení a finanční zajištění certifikované služby Specifické primární prevence. Všeobecná a selektivní primární prevence pro školy a školská zařízení, semináře pro pedagogy, osvěty pro veřejnost. Cílem je předcházení rizikovému chování mládeže v oblasti závislostního chování (adiktologie), oddálit experimentování s návykovými látkami, popř. vyloučit užívání vůbec, prevence kriminality, výchova a vzdělávání ke zdravému životnímu stylu.</p> <p>Cílová skupina: školní mládež, pedagogové a rodiče</p> <p>Poskytované služby:</p> <ul style="list-style-type: none"> • Pro žáky základních a středních škol přednášky, besedy, práce s třídním kolektivem. • Vzdělávání a osvěty pro pedagogy a veřejnost 			
Realizátor:	Metha, z.ú.			
Spolupráce:	Základní škola v K. Řečici, rodiče, pedagogové, veřejnost			
Počet uživatelů služby:	2019	2020	2021	2022
děti	60	30	60	60
dospělí	34	50	50	50
Časový harmonogram:	2020 a dále			
Finanční zdroje:	2019	2020	2021	2022
Provozní náklady celkem	260 000,-	260 000,-	260 000,-	260 000,-
Státní rozpočet	120 000,-	120 000,-	120 000,-	120 000,-
Ostatní	140 000,-	140 000,-	140 000,-	140 000,-
Výstupy:	Podpora a udržení programu primární prevence pro základní školu v K. Řečici.			
Číslo a název aktivity:	3.2.4. Celková obnova školní zahrady Mateřské školy Pluhův Žďár a vytvoření nového víceúčelového hřiště pro veřejnost			
Charakteristika aktivity:	U Mateřské školy v Pluhově Žďáru se nachází hřiště, které slouží jak mateřské škole, tak i zároveň veřejnosti. Z tohoto důvodu jsou tu nainstalované nejen prvky pro předškolní děti, ale rovněž i pro děti staršího školního věku. V současnosti mateřská škola využívá pozemek nejen obce, ale také parcelu Zemědělského družstva Pluhův			

	<p>Žďár. Ve stodole družstva jsou uskladněny hračky MŠ na venkovní použití. Na zahradě není dostatečně zajištěna bezpečnost dětí. Je to především právě kvůli nevyřešenému oplocení hřiště. Na pozemku družstva je často brána otevřená, aby mohlo do kuchyně přijíždět zásobování, zaměstnanci ZD tudy chodí na oběd, předseda družstva zde parkuje svůj vůz. Děti mají na tuto část zahrady volný přístup. V zahradním domečku často nacházíme nedopalky cigaret, někdy i v dalších částech zahrady. Na jaře 2018 se zde ve večerních hodinách udál incident, který vyšetřovala Policie ČR.</p> <p>Cílem je vymezit, oplotit a zabezpečit pozemek školní zahrady. Vytvořit zde hrací prvky určené jen pro předškolní děti. Vstup na zahradu bude umožněn veřejnosti jen v rámci společných akcí.</p> <p>Pro veřejnost vybudovat hřiště, které bude sloužit jako účelová plocha pro celoroční volnočasové pohybové aktivity dětí a místo setkávání juniorů a seniorů.</p> <p>Hlavním přínosem projektu by bylo zlepšení občanské vybavenosti obce Pluhův Žďár a zároveň zlepšení podmínek pro trávení volného času dětí, jejich rodičů a prarodičů.</p>			
Realizátor:	Obec Pluhův Žďár			
Spolupráce:	Mateřská škola Pluhův Žďár, Zemědělské družstvo Pluhův Žďár, SDH Pluhův Žďár			
Počet uživatelů služby:	2019	2020	2021	2022
Časový harmonogram:	2020 a dále			
Finanční zdroje:	2019	2020	2021	2022
Výstupy:	Zlepšení občanské vybavenosti obce Pluhův Žďár a zlepšení podmínek pro trávení volného času dětí, jejich rodičů a prarodičů. Vytvoření bezpečné školní zahrady pro Mateřskou školu Pluhův Žďár.			

Číslo a název opatření:	3.3. Odstraňování architektonických bariér v Kardašově Řečici
Výchozí priorita:	3. Doprovodná opatření k sociálním službám v Kardašově Řečici
Stručný popis opatření:	V Kardašově Řečici postupně dochází k odstraňování architektonických bariér. I přesto jsou stále některé budovy nepřístupné pro osoby s omezenou schopností pohybu. Problémem jsou také chodníky. Staré chodníky nemají nájezdy a nové zase mají hluboké žlábkové odvod vody z okapů. Chodníky také často chybí. Bariéry znesnadňují život nejen vozíčkářům, ale i starším osobám s chodítky a o berlích a dále např. maminkám s kočárky.

Aktivity vedoucí k naplnění opatření:	3.3.1. Postupné opravy a budování chodníků v Kardašově Řečici			
Číslo a název aktivity:	3.3.1. Postupné opravy a budování chodníků v Kardašově Řečici			
Charakteristika aktivity:	<p>V rámci aktivity jsou postupně opravovány chodníky v Kardašově Řečici tak, aby umožňovaly pohyb lidí s omezenou schopností pohybu. Zejména jde o budování nájezdů u starých chodníků. Nové chodníky byly často budovány sice s nájezdy, ale napříč mají hluboké žlábkky, kterými odtéká voda z okapů sousedících domů. Tyto žlábkky velmi znesnadňují pohyb zejména lidem na vozíku. Ti pak raději jedou po silnici.</p> <p>V K. Řečici jsou také místa, kde chodníky zcela chybí, ačkoliv je v těch místech větší pohyb chodců. Pracovní skupina popsala tato problémová místa: v ul. Hradecké je velmi hustý provoz, chodníky chybí v ul. Tyršově, Háječek a v ul. Pivovarské, problematickým místem je také ul. Veselého. V ul. Lomnického je úsek kolem pole, kde není silnice, ale je tam štěrk, bylo by vhodné zpevnění.</p>			
Realizátor:	město Kardašova Řečice			
Spolupráce:				
Počet uživatelů služby:	2019	2020	2021	2022
Os. se sníženou pohyblivostí senioři				
Časový harmonogram:	2020 a dále			
Finanční zdroje:	2019	2020	2021	2022
Investice				
Výstupy:	Postupné odstraňování architektonických bariér ve městě.			

SLUŽBY NA NOVOBYSTRICKU

Složení pracovní skupiny
Mgr. Březinová Lenka – město Nová Bystřice
Hauserová Marika – obec Číměř
Mgr. Hubinger Rudolf – město Nová Bystřice
Nováčková Dana – Pečovatelské služby města Nová Bystřice
Bc. Oktábcová Monika – Pečovatelské služby města Nová Bystřice
Šánová Lucie – město Nová Bystřice
Mgr. Píchová Karolína, DiS. - Farní charita Jindřichův Hradec
Bc. Šimonová Libuše - Farní charita Jindřichův Hradec

Přehled opatření a aktivit

1.1. Zachování stávajících sociálních služeb na Novobystřicku

- 1.1.1. Zachování pečovatelských služeb na Novobystřicku (§40)
- 1.1.2. Terénní sociální práce s osobami užívajícími drogy na území města Nová Bystřice (§69)
- 1.1.3. Primární prevence na škole

2.1. Rozvoj terénních služeb pro seniory a osoby se zdravotním postižením na Novobystřicku

- 2.1.1. Rozšíření pečovatelské služby do okolních obcí kolem Nové Bystřice (§ 40)

3.1. Sociální bydlení na Novobystřicku

- 3.1.1. Vznik nových sociálních bytů

3.2. Udržení doprovodných aktivit

- 3.2.1. Rodinné centrum Nová Bystřice
- 3.2.2. Novobystřické ženy

Priorita 1. Podpora systému poskytovaných služeb na Novobystřicku

Číslo a název opatření:	1.1. Zachování stávajících sociálních služeb na Novobystřicku
Výchozí priorita:	1. Podpora systému poskytovaných služeb na Novobystřicku
Stručný popis opatření:	Novobystřicko se nachází na hranicích České republiky s Rakouskem. Jde o výrazně okrajové území, které je zařazeno mezi hospodářsky slabé regiony s nízkými příjmy. Sociální služby zastupuje pečovatelská služba zřízená městem Nová Bystřice, která však v současné době působí jen pro město a jeho místní části. Do Nové Bystřice bude také jezdit terénní program pro uživatele návykových látek, dále realizace pravidelných preventivních programů pro žáky ZŠ, besedy pro rodiče a veřejnost.
Aktivity vedoucí k naplnění opatření:	1.1.1. Zachování pečovatelských služeb na Novobystřicku (§40) 1.1.2. Terénní sociální práce s osobami užívajícími drogy na území města Nová Bystřice (§69) 1.1.3. Primární prevence na škole

Číslo a název aktivity:	1.1.1. Zachování pečovatelských služeb na Novobystřicku (§40)			
Charakteristika aktivity:	<p>Pečovatelské služby na Novobystřicku poskytuje organizační složka města Nová Bystřice převážně terénní formou. Přibližně čtvrtina klientů žije v DPS, který je v majetku města Nová Bystřice, zbývající žijí ve svých domovech.</p> <p>Za uplynulých 12 let existence organizační složky Pečovatelské služby došlo k nárůstu klientů na 80 a starají se o ně 4 pečovatelky. V současné chvíli mají pečovatelky k dispozici tři vozidla zn. Peugeot a Dacia především k rozvozu obědů.</p> <p>Provoz služeb je financován z dotačních prostředků MPSV, Jihočeského kraje a samotných uživatelů. Město N. Bystřice dofinancovává provozní náklady.</p>			
Realizátor:	město Nová Bystřice			
Spolupráce:				
Počet uživatelů služby:	2019	2020	2021	2022
senioři	80	80	80	80
Časový harmonogram:	2020 a dále			
Finanční zdroje:	2019	2020	2021	2022
Provozní náklady celkem	1 998 000,-	1 998 000,-	1 998 000,-	1 998 000,-
Státní rozpočet	970 000,-	970 000,-	970 000,-	970 000,-
Jihočeský kraj	360 000,-	360 000,-	360 000,-	360 000,-
Příjmy od klientů	380 000,-	380 000,-	380 000,-	380 000,-
Město Nová Bystřice	288 000,-	288 000,-	288 000,-	288 000,-
Výstupy:	Zajištění pečovatelských služeb na Novobystřicku pro cca 80 klientů. Počet úvazků pracovníků v přímé péči je 3,25.			
Číslo a název aktivity:	1.1.2. Terénní sociální práce s osobami užívajícími drogy na území města Nová Bystřice (§69)			
Charakteristika aktivity:	<p>Terénní program HR zajišťovaný Methou, z.ú. byl k 31.12.2018 uzavřen. V celém okrese J. Hradec ji nahradila služba organizace Prevent 99 z.ú., do které přešel terénní pracovník organizace Metha, z.ú. V průběhu roku bude Prevent 99 z.ú. mapovat jednotlivé lokality a podle výsledků je bude navštěvovat. Od 1.1.2020 bude terénní program Jihočeský streetwork Prevent pravidelně poskytovat své služby, vždy dvojicí terénních pracovníků v Nové Bystřici v celkovém rozsahu 1 hodina přímé práce týdně.</p>			
Realizátor:	Prevent 99 z.ú.			
Spolupráce:	Základní škola, město Nová Bystřice			
Počet uživatelů služby:	2019	2020	2021	2022
Uživatelé drog TP HR	8	10	10	10
Časový harmonogram:	2020 a dále			
Finanční zdroje:	2019	2020	2021	2022
Provozní náklady celkem	915 200,-	1 500 000,-	1 650 000,-	1 815 000,-

Státní rozpočet	915 200,-	1 479 133,-	1 629 133,-	1 792 046,-
Město Nová Bystřice	0,-	20 867,-	20 867,-	22 954,-
Ostatní	0,-	0,-	0,-	0,-
Komentář:	Uvedené plánované náklady pokrývají ORP Jindřichův Hradec a jsou výšečí z celkového rozpočtu Jihočeského streetworku PREVENT. Plánovaný celkový rozpočet Jihočeského streetworku PREVENT pro rok 2020 je ve výši 9 987 824,-Kč. Pro Novou Bystřici je částka kalkulována podle koeficientu krajského koordinátora dle počtu obyvatel. Částka na rok 2020 činí 20 867,-Kč.			
Výstupy:	Terénní sociální práce s osobami užívajícími drogy na území města Nová Bystřice. Počet úvazků pracovníků v přímé péči za ORP J. Hradec je uveden ve službách pro osoby ohrožené sociálním vyloučením u této aktivity.			
Číslo a název aktivity:	1.1.3. Primární prevence na škole			
Charakteristika aktivity:	Doplňková služba: systematická dlouhodobá prevence rizikového chování pro žáky v oblasti adiktologie.			
Realizátor:	Metha, z.ú.			
Spolupráce:	Základní škola, město Nová Bystřice			
Počet uživatelů služby:	2019	2020	2021	2022
	220	220	220	220
Časový harmonogram:	2020 a dále			
Finanční zdroje:	2019	2020	2021	2022
Provozní náklady celkem	260 000,-	260 000,-	260 000,-	260 000,-
Státní rozpočet	120 000,-	120 000,-	120 000,-	120 000,-
Ostatní	140 000,-	140 000,-	140 000,-	140 000,-
Výstupy:	Aktivity prevence.			

Priorita 2. Rozvoj systému poskytovaných služeb na Novobystřicku

Číslo a název opatření:	2.1. Rozvoj terénních služeb pro seniory a osoby se zdravotním postižením na Novobystřicku
Výchozí priorita:	2. Rozvoj systému poskytovaných služeb na Novobystřicku
Stručný popis opatření:	Na Novobystřicku nabízí pečovatelskou službu organizační složka Pečovatelské služby města Nová Bystřice. V současné době je tato služba nabízena pouze v Nové Bystřici. V okolních obcích není dostupná žádná podobná služba. To znamená, že lidé řešení svých problémů odkládají a pak se stěhují do jiné obce, k rodině nebo do pobytového zařízení. Přitom by jim terénní služby často umožnily žít i nadále v domácím prostředí.
Aktivity vedoucí k naplnění opatření:	2.1.1. Rozšíření pečovatelské služby do okolních obcí kolem Nové Bystřice (§ 40)

Číslo a název aktivity:	2.1.1. Rozšíření pečovatelské služby do okolních obcí kolem Nové Bystřice (§ 40)			
Charakteristika aktivity:	Samosprávy budou průběžně mapovat zájem o pečovatelskou službu. Pozornost bude zaměřena zejména na zjišťování potřeb seniorů z osad a samot, kteří žijí v sociální izolaci a mají malou možnost využití sousedské výpomoci. Rozšíření pečovatelské služby nabízí město Nová Bystřice. Jedná se o rozšíření pečovatelské služby na území města Nová Bystřice i do okolních obcí (navýšení úvazku o 0,25). V případě poptávky mohou obce s městem domluvit spolupráci, nebo jednat s jiným poskytovatelem, např. se společností Ledax o.p.s.			
Realizátor:	města a obce			
Spolupráce:	Poskytovatelé pečovatelské služby			
Počet uživatelů služby:	2019	2020	2021	2022
Senioři a zdravotně postižení				
Časový harmonogram:	2020 a dále			
Finanční zdroje:	2019	2020	2021	2022
Provozní náklady celkem				
Výstupy:	Zajištění terénních služeb pro seniory a zdravotně postižené na Novobystřicku.			

Priorita 3. Doprovodná opatření k sociálním službám na Novobystřicku

Číslo a název opatření:	3.1. Sociální bydlení na Novobystřicku
Výchozí priorita:	3. Doprovodná opatření k sociálním službám na Novobystřicku
Stručný popis opatření:	Město Nová Bystřice se dlouhodobě snaží zajistit pro sociálně slabší občany přiměřené nájemní bydlení. V současné době žije v nově zrekonstruovaném DPS 18 seniorů. V nově zrekonstruovaném domě č.p. 238 v Luční ulici vzniklo 5 startovacích bytů, které jsou v současné době obsazeny nájemníky ve věku do 35 let.
Aktivity vedoucí k naplnění opatření:	3.1.1. Vznik nových sociálních bytů
Číslo a název aktivity:	3.1.1. Vznik nových sociálních bytů
Charakteristika aktivity:	Město Nová Bystřice vybuďovalo v roce 2019 nové zdravotní středisko v hodnotě 43 mil. Kč bez DPH. Z budovy bývalého zdravotního střediska hodlá vybudovat sociální byty. Vznikne zde 5 malometrážních bytů určených pro sociálně slabé spoluobčany. V současné době je zpracováván projekt a na přelomu roku 2019/2020 bude podána žádost o dotaci z MMR na výstavbu sociálních bytů. K realizaci by mohlo dojít v roce 2020, 2021.
Realizátor:	město Nová Bystřice
Spolupráce:	

Počet uživatelů služby:	2019	2020	2021	2022
Počet bytů v DPS	17	17		
Počet bytů v Luční ul.	5	5		
Počet sociálních bytů	5	5		
Časový harmonogram:	2020 a dále			
Finanční zdroje:	2019	2020	2021	2022
Investiční náklady celkem	530 000,-	10 000 000,-		
Státní rozpočet - JčK				
Příjmy od klientů				
Město Nová Bystřice	530 000,- zpracování PD a žádosti o dotaci			
Výstupy:				

Číslo a název opatření:	3.2. Udržení doprovodných aktivit
Výchozí priorita:	3. Doprovodná opatření k sociálním službám na Novobystřicku
Stručný popis opatření:	<p>Cílem opatření je zajistit smysluplné a obohacující využití volného času dětí a mládeže, rodin s dětmi, dospělých a seniorů v Nové Bystřici, které zajišťuje Rodinné centrum a dále spolek Novobystřické ženy. Rodinné centrum nabízí volnočasové aktivity pro děti a mládež v Nové Bystřici, kdy cílem je vyplnit mezeru v nabízených volnočasových aktivitách pro děti a dospívající ve městě.</p> <p>Rodinné centrum dále nabízí pravidelný program pro seniory včetně osob s handicapem. Rozvíjení kompetencí seniorů, vzdělávací a sebezkušenostní aktivity, pořádání besed, výletů a cvičení pro seniory. Nepravidelný program pro dospělé zahrnuje přednášky, workshopy, setkání, besedy, výstavy a další aktivity. Zaměření aktivit především na kulturní, uměleckou, ekologickou a zdravotně-sociální oblast.</p> <p>Smysluplné a obohacující využití volného času seniorek v Nové Bystřici zajišťuje spolek Novobystřické ženy. Tento spolek je volné uskupení starších občanek v Nové Bystřici, které se snaží svými aktivitami obohatit život místních občanek.</p>
Aktivity vedoucí k naplnění opatření:	3.2.1. Rodinné centrum Nová Bystřice 3.2.2. Novobystřické ženy
Číslo a název aktivity:	3.2.1. Rodinné centrum Nová Bystřice
Charakteristika aktivity:	<p>Dopolední program pro rodiče s nejmenšími dětmi probíhá každé pondělí, středu, pátek od 8:00 do 11:30 hodin.</p> <p>Aktivity nabízené dětem jsou poskytovány v rámci kroužků: Výtvarný kroužek, Výuka hry na flétnu, FIE, výuka Anglického jazyka, deskové hry.</p> <p>Pravidelně pro dospělé probíhá cvičení jógy. Výuka Anglického jazyka, nová aktivita pro ženy, cvičení na velkých míčích a FIE.</p>

	Zřizovatelem Rodinného centra je město Nová Bystřice.			
Realizátor:	Rodinné centrum Nová Bystřice			
Spolupráce:	Úřad práce, EU- Operační program zaměstnanost			
Počet uživatelů služby:	2019	2020	2021	2022
Děti a dospělí	80	80	80	80
Časový harmonogram:	2020 a dále			
Finanční zdroje:	2019	2020	2021	2022
Provozní náklady celkem				
Výstupy:	Zajištění udržitelnosti aktivit Rodinného centra pro více než 80 uživatelů.			
Číslo a název aktivity:	3.2.2. Novobystřické ženy			
Charakteristika aktivity:	<p>Novobystřické ženy je volné uskupení starších občanek v Nové Bystřici, které se snaží svými aktivitami obohatit život místních občanek. Vychází z dlouholeté tradice aktivního spolkového života Místní organizace svazu žen, který patřil k nejpočetnějším na okrese Jindřichův Hradec.</p> <p>V současné době má uskupení cca 90 členek, které vykazují velice pestrou činnost:</p> <ul style="list-style-type: none"> - kulturní – organizace Masopustní veselice, Maškarního plesu, - vzdělávací – přednášky se zdravotní tematikou, zdravý životní styl, - sportovní – návštěvy bazénu, výlety do lázní či do hor, kuželky, - poznávací – zájezdy do Rakouska, Maďarska, - spolupráce s městem – pomoc při organizaci městských kulturních akcích (naposledy mezinárodní akce Kontakt) <p>Pro rok 2020 plánuje uskupení:</p> <ul style="list-style-type: none"> - návštěvu lázní v Německu a Maďarsku, - zájezdní činnost – muzikál, poznávací zájezdy, - přednáškovou činnost, - sportovní aktivity – kuželky, bazén, - organizaci kulturních akcí – Masopustní veselici, Maškarní ples. 			
Realizátor:	Novobystřické ženy			
Spolupráce:	Město Nová Bystřice			
Počet uživatelů služby:	2019	2020	2021	2022
Děti a dospělí	90	90	90	90
Časový harmonogram:	2020 a dále			
Finanční zdroje:	2019	2020	2021	2022
Provozní náklady celkem	Dotace města 3 000,- Kč	Dotace města 6 000,- Kč		
Výstupy:	Zajištění udržitelnosti aktivit Novobystřických žen pro více než 90 uživatelů.			

SLUŽBY NA NOVOVČELNICKU

Složení pracovní skupiny
Ing. Dvořák Karel – město Nová Včelnice
Holický Jan – STP Jindřichův Hradec
Míchalová Libuše – SPCCH Nová Včelnice
Nebeská Pavlína – město Nová Včelnice
Bc. Svatošová Kamila – Materská škola Nová Včelnice
Šívrová Andrea - město Nová Včelnice
Mgr. Píchová Karolína, DiS. - Farní charita Jindřichův Hradec
Bc. Šimonová Libuše - Farní charita Jindřichův Hradec
Zemanová Jana – ZŠ Nová Včelnice

Přehled opatření a aktivit

1.1. Zachování stávajících sociálních služeb na Novovčelnicku

- 1.1.1. Zachování pečovatelské služby Ledax (§40)
- 1.1.2. Zachování terénního programu Prevent 99 z.ú. (§69)

3.1. Zachování sociálního bydlení pro seniory v Nové Včelnici

- 3.1.1. Zachování sociálního bydlení pro seniory v Nové Včelnici
- 3.1.2. Zkvalitnění bydlení a energetická úspora při vytápění

3.2. Prostory pro besedy či posezení pro seniory

- 3.2.1. Nákup pojízdných regálů a stohovatelných židlí

3.3. Odstraňování architektonických bariér v Nové Včelnici

- 3.3.1. Bezbariérový přístup na úřad a do knihovny v Nové Včelnici
- 3.3.2. Odstraňování dalších bariér

3.4. Park volnočasových aktivit pro děti i dospělé

- 3.4.1. Vybudování skateparku či dirtparku
- 3.4.2. Vybudování parku s herními prvky pro děti i dospělé

3.5. Materské centrum v Nové Včelnici

- 3.5.1. Zachování mateřského centra v Nové Včelnici

Priorita 1. Podpora systému poskytovaných služeb na Novovčelnicku

Číslo a název opatření:	1.1. Zachování stávajících sociálních služeb na Novovčelnicku
Výchozí priorita:	1. Podpora systému poskytovaných služeb na Novovčelnicku
Stručný popis opatření:	V Nové Včelnici a okolních obcích trvale působí jedna registrovaná sociální služba – pečovatelská služba. Od 1.1.2020 bude terénní program Jihočeský streetwork Prevent pravidelně poskytovat své služby i v Nové Včelnici. Ze zájmových sdružení zde působí Svaz Postižených Civilizačními Chorobami v ČR, Svaz Tělesně Postižených v ČR a Senior klub. Osoby se sníženou soběstačností využívají sousedskou výpomoc a pomáhá také domácí zdravotní péče.

	V Nové Včelnici působí také mateřské centrum.			
Aktivity vedoucí k naplnění opatření:	1.1.1. Zachování pečovatelské služby Ledax (§40) 1.1.2. Zachování terénního programu Prevent 99 z.ú. (§69)			
Číslo a název aktivity:	1.1.1. Zachování pečovatelské služby Ledax (§40)			
Charakteristika aktivity:	<p>Posláním Pečovatelské služby Ledax o.p.s. je kvalitně poskytovat pomoc, podporu a péči osobám se sníženou soběstačností, zejména seniorům, při každodenních činnostech. Pečovatelská služba poskytuje tyto základní činnosti:</p> <ul style="list-style-type: none"> f) pomoc při zvládnutí běžných úkonů péče o vlastní osobu, g) pomoc při osobní hygieně nebo poskytnutí podmínek pro osobní hygienu, h) poskytnutí stravy nebo pomoc při zajištění stravy, i) pomoc při zajištění chodu domácnosti, j) zprostředkování kontaktu se společenským prostředím. <p>Součástí nabízených služeb je i základní sociální poradenství. Pečovatelská služba je poskytována dospělým osobám, které mají sníženou soběstačnost z důvodu věku, chronického onemocnění nebo postižení a rodinám v případě narození trojčat, jejichž situace vyžaduje pomoc druhé osoby. Pečovatelská služba působí denně od 7:00 do 18:00hod. v Nové Včelnici a Hadravově Rosičce.</p>			
Realizátor:	Pečovatelská služba Ledax o.p.s.			
Spolupráce:				
Počet uživatelů služby:	2019	2020	2021	2022
Zdravotně postižení	2	2	2	2
senioři	20	20	20	20
Časový harmonogram:	2020 a dále			
Finanční zdroje:	2019	2020	2021	2022
Provozní náklady celkem	313 000,-	321 000,-	321 000,-	321 000,-
Státní rozpočet	145 000,-	148 000,-	148 000,-	148 000,-
Příjmy od klientů	118 000,-	120 000,-	120 000,-	120 000,-
Město N. Včelnice	50 000,-	53 000,-	53 000,-	53 000,-
Ostatní	0,-	0,-	0,-	0,-
Výstupy:	Zachování důstojného života uživatelů se sníženou soběstačností z důvodu věku, chronického onemocnění nebo postižení v jejich vlastních domácnostech. Počet úvazků pracovníků v přímé péči za ORP J. Hradec uveden ve službách pro seniory u této aktivity.			
Číslo a název aktivity:	1.1.2. Zachování terénního programu Prevent 99 z.ú. (§69)			
Charakteristika aktivity:	<p>Terénní program HR zajišťovaný Methou, z.ú. byl k 31.12.2018 uzavřen. V celém okrese Jindřichův Hradec ji nahradí služba organizace Prevent 99 z.ú. , do které přechází terénní pracovník organizace Metha, z.ú.</p> <p>V průběhu roku bude Prevent mapovat jednotlivé lokality a podle výsledků je bude navštěvovat.</p>			

	Od 1.1.2020 bude terénní program Jihočeský streetwork Prevent pravidelně poskytovat své služby, vždy dvojicí terénních pracovníků v Nové Včelnici v celkovém rozsahu 1 hodina přímé práce týdně.			
Realizátor:	Prevent 99 z.ú.			
Spolupráce:	město, lékaři, ÚP, léčebny, PMS			
Počet uživatelů služby:	2019	2020	2021	2022
	8	10	10	10
Časový harmonogram:	2020 a dále			
Finanční zdroje:	2019	2020	2021	2022
Provozní náklady celkem	915 200,-	1 500 000,-	1 650 000,-	1 815 000,-
Státní rozpočet - MPSV	915 200,-	1 485 665,-	1 635 000,-	1 799 230,-
Město N. Včelnice	0,-	14 335,-	14 335,-	15 770,-
Státní rozpočet + ostatní	0,-	0,-	0,-	0,-
Komentář	Uvedené plánované náklady pokrývají ORP Jindřichův Hradec a jsou výsečí z celkového rozpočtu Jihočeského streetworku PREVENT. Plánovaný celkový rozpočet Jihočeského streetworku PREVENT pro rok 2020 je ve výši 9 987 824,-Kč. Pro Novou Včelnicí je částka kalkulována podle koeficientu krajského koordinátora dle počtu obyvatel. Částka na rok 2020 činí 14 335,-Kč.			
Výstupy:	Udržení a zajištění služeb terénních programů. Počet úvazků pracovníků v přímé péči za ORP J. Hradec je uveden ve službách pro osoby ohrožené sociálním vyloučením u této aktivity.			

Priorita 3. Doprovodná opatření k sociálním službám na Novovčelnicku

Číslo a název opatření:	3.1. Zachování sociálního bydlení pro seniory v Nové Včelnici
Výchozí priorita:	3. Doprovodná opatření k sociálním službám na Novovčelnicku
Stručný popis opatření:	Sociální bydlení je pro seniory zajištěno v tzv. Domu s pečovatelskou službou. Ten není zařízením sociálních služeb podle zákona č. 108/2006 Sb., o sociálních službách. Jedná se o byty ve vlastnictví města, pro jejichž pronájem má město zvláštní kritéria. Cílem tohoto opatření je zachování stávajících služeb Domu s pečovatelskou službou v Nové Včelnici. Ty umožňují samostatný život osobám, které pro svůj věk, zdravotní stav apod., nemohou bydlet ve svém stávajícím bytě (domě).
Aktivity vedoucí k naplnění opatření:	3.1.1. Zachování sociálního bydlení pro seniory v Nové Včelnici 3.1.2. Zkvalitnění bydlení a energetická úspora při vytápění
Číslo a název aktivity:	3.1.1. Zachování sociálního bydlení pro seniory v Nové Včelnici
Charakteristika aktivity:	Dům s pečovatelskou službou poskytuje od roku 1996 bydlení a sociální služby celkem cca 30ti občanům. DPS nabízí bezbariérové bydlení a pečovatelskou službu (donáška obědů, úklid, nákupy, doprovod k lékaři a jiné volnočasové aktivity). Občané Nové Včelnice přitom mohou zůstat ve městě, které znají a mají zde vazby. V DPS je 22 bytů.

	V domě dochází průběžně k opravám kotlů, nátěrům, výměně sprchových koutů, apod.			
Realizátor:	Město Nová Včelnice			
Spolupráce:	Ledax, o. p. s			
Počet uživatelů služby:	2019	2020	2021	2022
senioři				
Časový harmonogram:	2020 a dále			
Finanční zdroje:	2019	2020	2021	2022
Provozní náklady celkem	0,-	0,-	0,-	0,-
Příjmy od klientů	40 000,-	40 000,-	40 000,-	40 000,-
Město Nová Včelnice	50 000,-	50 000,-	50 000,-	50 000,-
Investice	90 000,- ročně			
Výstupy:	Zajištění sociálního bydlení pro 30 seniorů v Nové Včelnici.			
Číslo a název aktivity:	3.1.2. Zkvalitnění bydlení a energetická úspora při vytápění			
Charakteristika aktivity:	<p>Vzhledem k charakteru budovy domu s pečovatelskou službou v Nové Včelnici musí dojít k jejímu zateplení a výměně oken. Tímto opatřením se zvýší komfort bydlení, ale dojde i k významné energetické úspoře.</p> <p>Kuchyňské linky v DPS jsou již za hranicí životnosti. Proto dojde k jejich výměně za nové.</p> <p>U dvou bytů vyměněny dveře a celková rekonstrukce dvou bytů. V plánu je postupná rekonstrukce uvolněných bytů. Výměna oken a zateplení by mohla být realizována v roce 2020..</p>			
Realizátor:	Město Nová Včelnice			
Spolupráce:				
Počet uživatelů služby:	2019	2020	2021	2022
senioři				
Časový harmonogram:	2020 a dále			
Finanční zdroje:	2019	2020	2021	2022
Město Nová Včelnice				
Ostatní - dotace				
Investice/Výhled				
Výstupy:	Zkvalitnění bydlení a energetická úspora ve 22 bytech.			

Číslo a název opatření:	3.2. Prostory pro besedy či posezení pro seniory
Výchozí priorita:	3. Doprovodná opatření k sociálním službám na Novovčelnicku
Stručný popis opatření:	Cílem tohoto opatření je využití prostor knihovny pro besedu či posezení pro seniory. V Nové Včelnici není žádný prostor, kde by se mohli senioři zdarma setkávat. Ani v knihovně není v současné době místnost pro jakékoliv besedy či posezení. Ale stávající vybavení knihovny již značně přesluhuje. V případě výměny regálů za nové

	pojízdné regály by bylo možné regály odsunout stranou, a tímto by došlo k vzniku volného prostoru pro besedu či posezení pro seniory.			
Aktivity vedoucí k naplnění opatření:	3.2.1. Nákup pojízdných regálů a stohovatelných židlí			
Číslo a název aktivity:	3.2.1. Nákup pojízdných regálů a stohovatelných židlí			
Charakteristika aktivity:	 <p>Městská knihovna Nová Včelnice dosahuje dlouhodobě vynikajících celorepublikových úspěchů. V roce 2013 získala Zvláštní ocenění za dlouhodobě vynikající komunitní aktivity v kategorii měst do 5 000 obyvatel a dále 1. místo v celostátní soutěži Kamarádka knihovna 2012 v kategorii obcí do 5 000 obyvatel. Nákupem nových pohyblivých regálů a stohovatelných židlí by bylo možné pořádat jakékoliv besedy a posezení se seniory v kulturním prostředí.</p>			
Realizátor:	Město Nová Včelnice – Městská knihovna Nová Včelnice			
Spolupráce:	Kulturní komise města Nová Včelnice, STP Nová Včelnice, SPCCH Nová Včelnice			
Počet uživatelů služby:	2019	2020	2021	2022
Návštěvníci knihovny	18 000	18 000	18 000	18 000
Časový harmonogram:	2020 a dále			
Finanční zdroje:	2019	2020	2021	2022
Investice				
Výstupy:	Pojízdné regály a stohovatelné židle umožňující pořádání besed v prostorách knihovny.			

Číslo a název opatření:	3.3. Odstraňování architektonických bariér v Nové Včelnici
Výchozí priorita:	3. Doprovodná opatření k sociálním službám na Novovčelnicku
Stručný popis opatření:	V Nové Včelnici postupně dochází k odstraňování architektonických bariér. I přesto jsou stále některé budovy nepřístupné pro lidi s omezenou schopností pohybu. Bariéry znesnadňují život nejen vozíčkářům, ale i starším osobám o berlích a např. maminkám s kočárky. Hlavním problémem zůstává přístup na městský úřad a do městské knihovny.
Aktivity vedoucí k naplnění opatření:	3.3.1. Bezbariérový přístup na úřad a do knihovny v Nové Včelnici 3.3.2. Odstraňování dalších bariér

Číslo a název aktivity:	3.3.1. Bezbariérový přístup na úřad a do knihovny v Nové Včelnici			
Charakteristika aktivity:	<p>Cílem tohoto opatření je zajištění bezbariérového přístupu na celý Městský úřad v Nové Včelnici a Městské knihovně, obojí v budově Komenského čp. 386, Nová Včelnice.</p> <p>Budova, kde jsou kanceláře městského úřadu a knihovny, byla postavena asi v roce 1964 jako mateřská škola a jesle. Po dostavbě nové mateřské školy byly kanceláře úřadu a knihovna nastěhovány do této budovy čp. 386. V této budově není výtah, většina kancelářů je v 1. patře. Do knihovny je přístup po sedmi schodech.</p> <p>V rámci aktivity bude provedena instalace výtahu v budově Městského úřadu. Následně bude probourána zeď z Městského úřadu do knihovny, aby byl umožněn bezbariérový přístup i tam. Knihovny slouží již v této době jako místo pro setkávání občanů a po zajištění bezbariérového přístupu se tato funkce bude moci ještě rozšířit.</p>			
Realizátor:	Město Nová Včelnice			
Spolupráce:	-			
Počet uživatelů služby:	2019	2020	2021	2022
Osoby se sníženou pohyblivostí	2 500	2 500	2 500	2 500
senioři	9 000	9 000	9 000	9 000
Časový harmonogram:	2020 a dále			
Finanční zdroje:	2019	2020	2021	2022
Město Nová Včelnice				
Ostatní - dotace				
Investice	2 000 000,-			
Výstupy:	Zajištění bezbariérového provozu Městského úřadu a Městské knihovny v Nové Včelnici.			
Číslo a název aktivity:	3.3.2. Odstraňování dalších bariér			
Charakteristika aktivity:	<p>Pracovní skupina identifikovala další nepřístupné budovy:</p> <ul style="list-style-type: none"> – Dům služeb – Dům ve vlastnictví města Nová Včelnice, umístěný na sídlišti Na Hliněnce čp. 457 – Lékaři - soukromý dům - 1 praktický lékař a 1 dětská lékařka, Komenského čp. 243 – Základní škola, ve vlastnictví zřizovatele Město Nová Včelnice, Školní čp. 414 <ul style="list-style-type: none"> - tělocvična u základní školy - školní jídelna u základní školy – Mateřská škola, budova ve vlastnictví zřizovatele Město Nová Včelnice, Za Kozlovkou čp. 500 <p>V rámci aktivity bude postupně hledáno řešení zpřístupňování těchto budov podle finančních možností majitele.</p>			
Realizátor:	Město Nová Včelnice, soukromí majitelé			
Spolupráce:				
Počet uživatelů služby:	2019	2020	2021	2022
Osoby se sníženou pohyblivostí				

senioři				
Časový harmonogram:	2020 a dále			
Finanční zdroje:	2019	2020	2021	2022
Investice				
Výstupy:	Postupné odstraňování bariér v Nové Včelnici – výhledově výtah v budově MěÚ Nová Včelnice			

Číslo a název opatření:	3.4. Park volnočasových aktivit pro děti i dospělé			
Výchozí priorita:	3. Doprovodná opatření k sociálním službám na Novovčelnicku			
Stručný popis opatření:	V Nové Včelnici není vhodný otevřený prostor pro neorganizované hry, sportovní aktivity a setkávání se jak pro děti, mládež, ale i pro dospělé a seniory. Nedostatek takového prostoru má největší dopad na děti a mládež, která pak zůstává doma u počítače, nebo se potuluje po městě a pije alkohol a ničí veřejný majetek. Vznik vhodného prostoru by alespoň některé nasměroval vhodnějším směrem.			
Aktivity vedoucí k naplnění opatření:	3.4.1. Vybudování skateparku či dirtparku 3.4.2. Vybudování parku s herními prvky pro děti i dospělé			
Číslo a název aktivity:	3.4.1. Vybudování skateparku či dirtparku			
Charakteristika aktivity:	V průběhu komunitního plánování byly obnoveny koše na basketball před tělocvičnou. Děti a mládež v Nové Včelnici dlouhodobě požadují vybudování skateparku, tedy místa, kde se budou moci scházet bez nutnosti formálního přihlášení do sportovního oddílu. Tento park by mohl zahrnovat i zařízení pro další venkovní sporty (jízda na kole s možností skoků, apod.). Přesnou podobu je vhodné navrhnout ve spolupráci s budoucími uživateli – mládeží. Tento park by měl nezastupitelnou roli v prevenci sociálně-patologických jevů. Tento park by mohl vzniknout např. naproti průmyslové zóně západně od Domu s pečovatelskou službou p. č. 223/79, nebo Palatovka – chráněný krajinný prvek – p. č. 307/14 či prostor u ZŠ – p.č. 307/5. Projektová dokumentace by měla být zpracována v roce 2020.			
Realizátor:	Město Nová Včelnice			
Spolupráce:	-			
Počet uživatelů služby:	2019	2020	2021	2022
Děti a mládež		300	300	300
Časový harmonogram:	2020 a dále			
Finanční zdroje:	2019	2020	2021	2022
Investice				
Výstupy:	Zajištění prostor pro neorganizované setkávání mládeže			
Číslo a název aktivity:	3.4.2. Vybudování parku s herními prvky pro děti i dospělé			
Charakteristika aktivity:	V Nové Včelnici chybí i hřiště pro děti. Na toto hřiště však chodí s dětmi jejich rodiče či prarodiče. V poslední době se proto s velkým úspěchem začala podobná hřiště osazovat i herními a posilovacími prvky pro dospělé. Takové víceúčelové hřiště pak umožňuje lépe trávit volný čas nejen malým dětem, ale i např. seniorům a napomáhá			

	tak ke zlepšování sociálních kontaktů. Vhodné je i spojení se skateparkem pro mládež. V roce 2018 byly zakoupeny fitness prvky za 100 000,-Kč. Vzhledem k intenzivnímu využívání je plánováno pokračování investic.			
Realizátor:	Město Nová Včelnice			
Spolupráce:	-			
Počet uživatelů služby:	2019	2020	2021	2022
Obyvatelé N. Včelnice				
Časový harmonogram:	2020 a dále			
Finanční zdroje:	2019	2020	2021	2022
Investice				
Výstupy:	Vybudování parku volnočasových aktivit pro děti i dospělé.			

Číslo a název opatření:	3.5. Mateřské centrum v Nové Včelnici			
Výchozí priorita:	3. Doprovodná opatření k sociálním službám na Novovčelnicku			
Stručný popis opatření:	Mateřská centra zřizují zpravidla matky na mateřské dovolené, které se zároveň podílejí na jejich samosprávě a zajišťují programy, umožňují matkám s malými dětmi vyjít z izolace, kam se celodenní péčí o dítě dostávají. Mateřská centra jsou založena na principu rodinné svépomoci a vzájemné službě, poskytují společenství, solidaritu a otevřenost všem generacím. Zřízení mateřského centra pomáhá ženám udržovat jejich profesní orientaci a posilují jejich sebevědomí.			
Aktivity vedoucí k naplnění opatření:	3.5.1. Zachování mateřského centra v Nové Včelnici			
Číslo a název aktivity:	3.5.1. Zachování mateřského centra v Nové Včelnici			
Charakteristika aktivity:	V Nové Včelnici vzniklo v roce 2015 mateřské centrum. Setkávání maminek a jejich dětí probíhá dvakrát v týdnu v budově městského úřadu a v tělocvičně při cvičení pro matky s dětmi. Děti zde najdou přirozené společenství vrstevníků a uvidí svoji matku v jiné roli než v domácnosti. Společenství v mateřském centru umožňuje včasné pojmenování problémů v rodině a hledání jejich řešení. Předchází se tak konfliktním situacím. Rodiny se učí využívat volný čas, proto dochází i k prevenci kriminality.			
Realizátor:	Město Nová Včelnice			
Spolupráce:	-			
Počet uživatelů služby:	2019	2020	2021	2022
Rodiny s dětmi				
Časový harmonogram:	2020 a dále			
Finanční zdroje:	2019	2020	2021	2022
Provozní náklady celkem	13 000,-	13 000,-	13 000,-	13 000,-
Město Nová Včelnice	13 000,-	13 000,-	13 000,-	13 000,-
Výstupy:	Udržení mateřského centra v Nové Včelnici.			

SLUŽBY NA STRMILOVSKU

Složení pracovní skupiny
Novák Martin – město Strmilov
Mgr. Plachá Ludmila – Základní škola Strmilov
Mgr. Píchová Karolína, DiS. - Farní charita Jindřichův Hradec
Rod Bohumil – Jarošov nad Nežárkou
Sěč Rudolf – město Strmilov
Mgr. Sedláková Jaroslava, PhD. – město Strmilov
Bc. Šimonová Libuše – Farní charita Jindřichův Hradec
Bc. Škarková Eva – RESIDENT 2000 o.p.s.
Šteflová Eva - Kunžak

Přehled opatření a aktivit

2.1. Rozvoj odborného sociálního poradenství na Strmilovsku

2.1.1. Osvětová a informační podpora rodin ve Strmilově (§37)

2.2. Rozvoj terénních služeb na Strmilovsku

2.2.1. Rozšíření pečovatelské služby na Strmilovsku – Ledax, o.p.s. (§40)

2.2.2. Rozšíření pečovatelské služby na Strmilovsku – RESIDENT 2000 o.p.s. (§40)

2.2.3. Rozšíření terénní odlehčovací služby na Strmilovsku – RESIDENT 2000 o.p.s. (§44)

3.1. Rozšíření volnočasových příležitostí ve Strmilově

3.1.1. Dobudování a provoz DIRTPARKU

3.1.2. Provoz Dětského parku s lanovými prvky, WORKOUTPARKU, SENIORPARKU

3.1.3. Podpora komunitního rozvoje

3.1.4. Prevence kriminality se zaměřením na děti a mládež

Priorita 2. Rozvoj systému poskytovaných služeb na Strmilovsku

Číslo a název opatření:	2.1. Rozvoj odborného sociálního poradenství na Strmilovsku
Výchozí priorita:	2. Rozvoj systému poskytovaných služeb na Strmilovsku
Stručný popis opatření:	Centrum pro rodinu Okénko funguje v Jindřichově Hradci od roku 2012, poskytuje sociální poradenství, psychologické poradenství a speciálně pedagogické poradenství. V rámci sociálního poradenství jsou rodičům poskytovány informace o nabídce služeb, informace a odkazy na ostatní organizace v sociální síti, poradenství při jednání s úřady, doprovázení na úřady. Rodiny ze Strmilova služeb využívají.
Aktivity vedoucí k naplnění opatření:	2.1.1. Osvětová a informační podpora rodin ve Strmilově (§37)

Číslo a název aktivity:	2.1.1. Osvětová a informační podpora rodin ve Strmilově (§37)			
Charakteristika aktivity:	<p>Cílem této aktivity je využití kapacit Centra pro rodinu Okénko ve městě Strmilov.</p> <p>CPR ve spolupráci s místní knihovnou bude i nadále realizovat besedy na rodinná témata. Účastníci besed i další zájemci o prorodinné aktivity CPR mohou návazně využít služby poskytované v J. Hradci.</p> <p>Poradenství je určeno rodinám se specifickými potřebami (neúplné rodiny, rodiny s jedincem se závažným zdravotním omezením, rodiny vícečetné, rodiny ohrožené rozpadem, rodiny sociálně slabé, pro rodiče na mateřské dovolené, pro těhotné ženy a jejich partnery, pěstounské rodiny apod.).</p>			
Realizátor:	Otevřená OKNA, z.ú.			
Spolupráce:	Základní škola, pediatr			
Počet uživatelů služby:	2019	2020	2021	2022
Sociálně slabé rodiny	1	1	1	1
Rodiny s dětmi	2	2	2	2
senioři	1	1	1	1
Časový harmonogram:	2020 a dále			
Finanční zdroje:	2019	2020	2021	2022
Provozní náklady celkem	15 000,-	15 000,-	15 000,-	15 000,-
Výstupy:	Odborné sociální, psychologické a speciálně psychologické poradenství pro rodiny ve Strmilově a blízkém okolí.			

Číslo a název opatření:	2.2. Rozvoj terénních služeb na Strmilovsku			
Výchozí priorita:	2. Rozvoj systému poskytovaných služeb na Strmilovsku			
Stručný popis opatření:	<p>Posláním pečovatelské služby je poskytnutí přiměřené míry pomoci a podpory v úkonech, které klient sám nezvládá z důvodu snížené soběstačnosti, s cílem pomoci zachovat v maximální možné míře dosavadní způsob života, a umožnit tak prožití plnohodnotného života ve svém domácím prostředí.</p> <p>Na Strmilovsku je pečovatelská služba nabízena od roku 2016. Zastupitelstvo rozhodlo o finanční spoluúčasti při čerpání placených služeb podle podmínek firmy LEDAX pro max. 3 osoby ročně (příspěvek 4 000,- Kč za rok a klienta, fakturováno čtvrtletně dle skutečného čerpání). Na Strmilovsku nabízí služby také společnost RESIDENT 2000 o.p.s. Od roku 2016 jsou služby již poskytovány jako terénní sociální služby na základě registrace. Zastupitelstvo rozhodlo o finanční spoluúčasti při čerpání placených služeb ve stejné míře jako pro Ledax, tj. pro max. 3 osoby ročně (příspěvek 4 000,- Kč za rok a klienta, fakturováno čtvrtletně dle skutečného čerpání).</p> <p>Dále je v oblasti nově poskytována terénní odlehčovací služba, zajišťována společností RESIDENT 2000 o.p.s.</p>			

Aktivity vedoucí k naplnění opatření:	2.2.1. Rozšíření pečovatelské služby na Strmilovsku – Ledax, o.p.s. (§40) 2.2.2. Rozšíření pečovatelské služby na Strmilovsku – RESIDENT 2000 o.p.s. (§40) 2.2.3. Rozšíření terénní odlehčovací služby na Strmilovsku – RESIDENT 2000 o.p.s. (§44)			
Číslo a název aktivity:	2.2.1. Rozšíření pečovatelské služby na Strmilovsku – Ledax, o.p.s. (§40)			
Charakteristika aktivity:	Služba začala být nabízena v roce 2016, smlouva uzavřena s firmou Ledax – pobočka Dačice a Jindřichův Hradec. Přestože reálná potřeba (dle odhadu lékařky) by mohla být kolem 30ti lidí, v průběhu r. 2019 čerpali službu celkem 3 uživatelé, ke konci října byly uzavřeny 2 smlouvy. Překonání předsudků v této oblasti a osvěta směrem k potřebným lidem a jejich rodinám by mohla být dalším cílem v tomto opatření. Limit podpory od města na 3 osoby je nyní dostatečný, v budoucnu může být limitující.			
Realizátor:	města a obce			
Spolupráce:	Poskytovatelé pečovatelské služby			
Počet uživatelů služby:	2019	2020	2021	2022
Senioři a zdravotně postižení	3	3	4	5
Časový harmonogram:	2020 a dále			
Finanční zdroje:	2019	2020	2021	2022
Provozní náklady celkem	105 000,-	110 000,-	150 000,-	190 000,-
Výstupy:	Zajištění terénních služeb pro seniory a zdravotně postižené ze Strmilovska.			
Číslo a název aktivity:	2.2.2. Rozšíření pečovatelské služby na Strmilovsku - RESIDENT 2000 o.p.s. (§40)			
Charakteristika aktivity:	Posláním pečovatelské služby je poskytnutí přiměřené míry pomoci a podpory v úkonech, které uživatel sám nezvládá z důvodu snížené soběstačnosti, s cílem pomoci zachovat v maximální možné míře dosavadní způsob života, a umožnit tak prožití plnohodnotného života ve svém domácím prostředí. Nejčastěji poskytované úkony jsou pomoc se zajištěním péče o vlastní osobu, pomoc s prováděním hygieny, pomoc se zajištěním péče o domácnost, zajištění stravy a pomoc při podání stravy atd. Dále společnost RESIDENT 2000 o.p.s. provozuje půjčovnu kompenzačních pomůcek ve Starém Hobzí, která také eviduje poptávku ze strany obyvatel této lokality (v roce 2018 využili služeb půjčovny 3 klienti z lokality). Spolupráce se společností Domácí péče Dačice s.r.o. (poskytovatele zdravotních služeb – domácí péče, který v této oblasti také působí) přináší přímou návaznost na zdravotní péči. Zajištění komplexní péče pak umožní klientům setrvat v domácím prostředí a reálně se snižuje potřeba na umístění v soc. zařízeních.			
Realizátor:	RESIDENT 2000 o.p.s.			

Spolupráce:	Města a obce			
Počet uživatelů služby:	2019	2020	2021	2022
Zdravotně postižení	0	1	1	1
senioři	2	2	2	2
Časový harmonogram:	2020 a dále			
Finanční zdroje:	2019	2020	2021	2022
Provozní náklady celkem	10 000,-	15 000,-	15 000,-	15 000,-
MPSV	7 000,-	12 000,-	12 000,-	12 000,-
Příjmy od klientů	1 000,-	1 000,-	1 000,-	1 000,-
Město	3 000,-	2 000,-	2 000,-	2 000,-
Výstupy:	Zajištění služeb pro seniory a zdravotně postižené osoby ze Strmilovska a Kunžatecka. Počet úvazků v přímé péči pro celou službu je 3,2.			
Číslo a název aktivity:	2.2.3. Rozšíření terénní odlehčovací služby na Strmilovsku – RESIDENT 2000 o.p.s. (§44)			
Charakteristika aktivity:	<p>Cílem této aktivity je zachování terénních odlehčovacích služeb poskytovaných společností RESIDENT 2000 o.p.s. Tyto služby umožňují osobám, které pečují o osoby závislé ve 2. až 4. stupni závislosti, návrat do zaměstnání nebo zachování stávajícího zaměstnání a zajišťují jim čas na odpočinek a vyřízení osobních záležitostí.</p> <p>Služba je poskytována od června 2018.</p> <p>Základní úkony, které služba nabízí: pomoc při zvládnání běžných úkonů péče o vlastní osobu, pomoc při osobní hygieně nebo poskytnutí podmínek pro osobní hygienu, poskytnutí stravy nebo pomoc při zajištění stravy, zprostředkování kontaktu se společenským prostředím, doprovázení do školy, školského zařízení, zaměstnání, k lékaři; sociálně terapeutické činnosti, aktivizační činnosti a další.</p> <p>Pozn. Poskytování služby je financováno z OP Zaměstnanost Evropského sociálního fondu a bude poskytována po dobu trvání projektu, tj. do konce května 2021. V dalším období bude plynule navázáno na poskytování díky dalšímu projektu, který bude trvat až do konce roku 2022.</p>			
Realizátor:	RESIDENT 2000 o.p.s.			
Spolupráce:				
Počet uživatelů služby:	2019	2020	2021	2022
Zdravotně postižení	0	1	1	1
senioři	0	1	1	1
Časový harmonogram:	6/2018-5/2021			
Finanční zdroje:	2019	2020	2021	2022
Provozní náklady celkem	0,-	10 000,-	10 000,-	1 000,-
MPSV	0,-	9 500,-	9 500,-	9 500,-
Příjmy od klientů	0,-	500,-	500,-	500,-

Město	0,-		0,-	0,-
Výstupy:	Zajištění terénní odlehčovací služby pro potřebné na Strmilovsku a Kunžatecku. Počet úvazků v přímé péči pro celou službu je 2,5.			

Priorita 3. Doprovodná opatření k sociálním službám na Strmilovsku

Číslo a název opatření:	3.1. Rozšíření volnočasových příležitostí ve Strmilově
Výchozí priorita:	3. Doprovodná opatření k sociálním službám na Strmilovsku
Stručný popis opatření:	<p>Pro cílovou skupinu dětí a mládeže nebylo ve Strmilově dostatek příležitostí k smysluplnému trávení volného času. Hodně mladých lidí se potulovalo po obci, pili alkohol a ničili veřejné prostory. V roce 2014 se podařilo zaujmout skupinky chlapců a mladých mužů, kteří se dlouhodobě věnovali akrobatické jízdě na kole a venkovnímu posilování. Neměli příležitost tento koníček systematicky pěstovat. Spíše pro svůj sport využívali nebezpečná místa (silnice, chodníky). Proto vznikl ve Strmilově DIRTPARK a WORKOUTPARK. Pro menší děti byl vybudován dětský park s lanovými prvky, který vzešel přímo od dětí v rámci komunitního plánování v projektu „Strmilov – pěkné místo k životu“. Využití metody komunitního plánování má současně tyto efekty: uživatelé parku si místa váží, neníčí ho. Podobné odpočinkové místo s možností posilování či her chybělo i pro dospělé a seniory. Zejména pro seniory mají podobná místa významný sociálně aktivizační rozměr. Vylepšování vybavení, údržba parku a podněcování místních komunit k aktivnímu využívání prostor parku.</p>
Aktivity vedoucí k naplnění opatření:	<p>3.1.1. Dobudování a provoz DIRTPARKU 3.1.2. Provoz Dětského parku s lanovými prvky, WORKOUTPARKU, SENIORPARKU 3.1.3. Podpora komunitního rozvoje 3.1.4. Prevence kriminality se zaměřením nad děti a mládež</p>
Číslo a název aktivity:	3.1.1. Dobudování a provoz DIRTPARKU
Charakteristika aktivity:	<p>Na ploše veřejného prostranství byly v roce 2014 provedeny terénní úpravy a plocha byla přizpůsobena jízdě na kolech s možností skoků a „bikové“ akrobacie. Cílem aktivity je bezproblémový provoz DIRTPARKU a nastartování motivace dalších kluků, z nichž se zformuje nová skupina k pěstování zájmu jako alternativy pasivního trávení volného času. V současné době není lídr, který by chlapce vedl a měl za park zodpovědnost, v roce 2019 se ten původní oženil a plně je vytížen rodinou a prací. Každoročně však pořádají chlapci BMX závody. Občas se projeví nespoutanost komunity, může vyústit v komplikace ohledně komunikace a zachování pořádku v parku.</p> <p>Do budoucna necháme prostor, aby vznikla další generace jezdců na kole, v případě dlouhodobého nezájmu o dirtpark bude třeba nalézt jiné využití veřejného prostoru.</p>

Realizátor:	město Strmilov, veřejnost, neformální skupina chlapců (jezdci na kolech BMX)			
Spolupráce:	Základní škola Strmilov, místní spolky, organizace a firmy			
Počet uživatelů služby:	2019	2020	2021	2022
Děti (do 18ti let)	5	5	5	5
Mládež (nad 18 let)	3	3	3	3
Časový harmonogram:	2020 a dále			
Finanční zdroje:	2019	2020	2021	2022
Město Strmilov - údržba	5 000,-	5 000,-	5 000,-	5 000,-
Výstupy:	Příležitost pro trávení volného času pro děti a mladé lidi.			
Číslo a název aktivity:	3.1.2. Provoz Dětského parku s lanovými prvky, WORKOUTPARKU, SENIORPARKU			
Charakteristika aktivity:	<p>Pro větší děti, které příliš nesportují, nebyl ve Strmilově dostatek prostoru pro jejich hry. Do procesu komunitního plánování se na počátku roku 2014 zapojily desítky lidí ze Strmilova a okolí včetně cca 30ti dětí. Byl vybudován dětský park s lanovými prvky, workoutpark, seniorpark. V roce 2016 byl postaven přístřešek pro posezení se skladem dřeva. Park příležitostně využívají lidé všeho věku, většinou jsou zde spíše jednotlivci než skupinky. Cíle pro další období:</p> <ul style="list-style-type: none"> - s využitím principů komunitního sdílení naučit místní lidi jej využívat. V roce 2017 byl přístřešek sdílen zejména organizacemi: ZŠ, MŠ, ŽAS, STP pobočka Strmilov, Římskokatolická farnost (letní akce pro děti), SEM (letní pobyt mladých lidí z YMCA) - podpořit zdravé setkávání se a dobré sousedské vztahy, pěstovat odpovědnost k veřejnému majetku. 			
Realizátor:	město Strmilov			
Spolupráce:	Mateřská škola Strmilov, Základní škola Strmilov, Mateřské centrum Jahůdka, Místní spolky, organizace a firmy			
Počet uživatelů služby:	2019	2020	2021	2022
Děti + mladí lidé	15	15	15	15
senioři	5	5	5	5
rodiče	10	10	10	10
Časový harmonogram:	2020 a dále			
Finanční zdroje:	2019	2020	2021	2022
Město Strmilov - údržba	5 000,-	5 000,-	5 000,-	5 000,-
Výstupy:	<p>Lanový park: nová příležitost pro trávení volného času pro děti a jejich rodiče – zejména mladší děti, maminky na mateřské dovolené. Workoutpark – posilování, cvičení pro mládež nebo starší děti. Seniorpark - nová příležitost pro trávení volného času pro aktivní obyvatele Strmilova včetně seniorů.</p>			

Číslo a název aktivity:	3.1.3. Podpora komunitního rozvoje			
Charakteristika aktivity:	<p>Vytvoření podmínek pro rozvoj obce „zdola“. Podpora místních aktivních aktérů (jednotlivců, spolků i neformálních skupin). Poskytnutí prostor města pro činnost spolků i neformálních skupin. Dotace místním spolkům. Prostory v suterénu úřadu tzv. komunitní centrum Slunečnice – slouží jako zázemí k setkávání spolků. Knihovna realizovala v roce 2017 komunitní projekt „Strašidelný Strmilov aneb Za pověstmi do podzemí“.</p> <p>V roce 2018 v rámci realizace projektu „SMARTVILLAGE aneb chytrá řešení pro Strmilov“ probíhala debata o pojetí konceptu smartcity v podmínkách malého města. Jeden z jeho rozměrů je komunitní rozvoj a prostor knihovny jako místa pro setkávání. Proběhly debaty o vhodné podobě prostor a vybavení s cílem podpory spolkového života v obci. Byla digitalizována data o budově úřadu jako předpoklad ke vzniku studie úprav půdy případně dalších prostor úřadu.</p> <p>Pro rok 2019 je plánováno pokračování projektu Smartvillage, spojovací linkou pro komunitní akce bude téma „VODA“. Realizován byl projekt spolufinancovaný Nadací Via v rámci programu Živá komunita s názvem „Cesta Strmilovské vody“.</p>			
Realizátor:	město Strmilov + spolky a neformální skupiny + veřejnost			
Spolupráce:	Knihovna Viléma Martínka, místní spolky, organizace a firmy			
Počet uživatelů služby:	2019	2020	2021	2022
	Veřejnost bez omezení, zájem střídavý.			
Časový harmonogram:	2020 a dále			
Finanční zdroje:	2019	2020	2021	2022
	Investice v případě grantové výzvy a získání prostředků			
Město Strmilov - údržba	10 000,-Kč/ročně			
Výstupy:	<p>Příležitost pro trávení volného času pro aktivní obyvatele Strmilova, komunitní rozvoj, komunikace napříč generacemi. Upravené podzemí z projektu „Strašidelný Strmilov“. Z projektu Smartvillage: nové sw vybavení pro úřad pro zabezpečení dat, studie příkladů dobré praxe chytrých řešení, zásobník projektů pro Strmilov, metodika SMARTVILLAGE, data o budově úřadu ve formátu dwg. Upravená veřejná prostranství (obecní pumpy).</p>			
Číslo a název aktivity:	3.1.6. Prevence kriminality se zaměřením na děti a mládež			
Charakteristika aktivity:	<p>Rozšířením Městské policie Strmilov došlo k vytvoření lepších podmínek pro cílenou preventivní činnost mezi dětmi a mládeží. Ve Strmilově jsou problémy s mladými lidmi často spojené s diskotékami v místním KD (alkohol u mladistvých, vandalismus, rvačky). Pracovní skupina poptává studii mapující rozšíření užívání návykových látek (včetně alkoholu) mezi mladistvými.</p>			

	Tento cíl bude pro další období prioritní.
Realizátor:	Městská policie Strmilov + Police ČR ve spolupráci se ZŠ a MŠ Strmilov, provozovatelem KD, místními spolky, školní klub při ZŠ Meta
Spolupráce:	Knihovna Viléma Martínka, místní spolky, organizace a firmy
Počet uživatelů služby:	veřejnost
Výstupy:	Besedy a akce pro děti a mladé lidi, důsledné postihy za vandalské činy, nastavení pravidel spolupráce se zainteresovanými subjekty. Návrh na provedení studie mapující využívání návykových látek na Strmilovsku ze strany dětí a mladistvých.

SPOLEČNÁ OPATŘENÍ

1.1. Podpora komunitního plánování sociálních služeb

- 1.1.1. Monitorování realizace komunitního plánu
- 1.1.2. Hodnocení realizace komunitního plánu
- 1.1.3. Aktualizace komunitního plánu

1.2. Zlepšení informovanosti o sociálních službách

- 1.2.1. Kulaté stoly mezi poskytovateli sociálních služeb a zástupci obcí
- 1.2.2. Setkávání poskytovatelů sociálních služeb
- 1.2.3. Katalog poskytovatelů sociálních služeb

1.3. Společný postup obcí pro zlepšení bezpečnosti a vzdělávání

- 1.3.1. Zajištění bezpečnosti a pořádku v menších městech a obcích

Priorita 1. Společná opatření pro ORP J. Hradec

Číslo a název opatření:	1.1. Podpora komunitního plánování sociálních služeb
Výchozí priorita:	1. Společná opatření pro ORP J. Hradec
Stručný popis opatření:	Města a obce ORP J. Hradec jsou zapojena do procesu komunitního plánování, které vede k lepší informovanosti občanů, ke koordinaci služeb, reagování na změny v sociálním systému, vyhledávání dalších finančních zdrojů. Spolupracují na základě vzniklých pracovních skupin a řídicí skupiny. Pro udržitelnost procesu je důležitý pravidelný monitoring, hodnocení a aktualizace komunitního plánu. Díky tomu dochází k pravidelné aktualizaci jak samotného plánu, tak katalogu poskytovatelů.
Aktivity vedoucí k naplnění opatření:	1.1.1. Monitorování realizace komunitního plánu 1.1.2. Hodnocení realizace komunitního plánu 1.1.3. Aktualizace komunitního plánu
Číslo a název aktivity:	1.1.1. Monitorování realizace komunitního plánu
Charakteristika aktivity:	V průběhu celé realizace komunitního plánu bude probíhat jeho monitorování. Cílem monitorování je systematicky sebrat data o technické a finanční realizaci dílčích aktivit komunitního plánu. Takto sebraná data pak umožní efektivní vyhodnocení realizace. Monitorování realizace komunitního plánu sociálních služeb bude zajišťovat řídicí skupina ve spolupráci s Odborem sociálních věcí MěÚ J. Hradec. Odbor sociálních věcí zpracuje jednou ročně monitorovací zprávu, která bude obsahovat údaje o tom, které aktivity se podařilo realizovat, které mají zpoždění oproti plánu a které se nepodařilo uskutečnit. Monitorovací zpráva bude též obsahovat důvody neplnění plánu. Při zpracování monitorovací zprávy bude vycházet ze zadání monitorovací skupiny a údajů od realizátorů jednotlivých aktivit.

Realizátor:	město J. Hradec, vedoucí pracovních skupin			
Spolupráce:	organizace poskytující sociální a doplňkové služby v J. Hradci			
Počet uživatelů služby:	2019	2020	2021	2022
Časový harmonogram:	2020 a dále			
Finanční zdroje:	2019	2020	2021	2022
Provozní náklady celkem				
Výstupy:	Monitorovací zpráva o realizaci komunitního plánu			
Číslo a název aktivity:	1.1.2. Hodnocení realizace komunitního plánu			
Charakteristika aktivity:	Hodnocení realizace komunitního plánu bude probíhat v rámci setkání řídicí skupiny (případně pracovních skupin) nejméně jednou ročně. Řídicí skupina bude při hodnocení vycházet z monitorovací zprávy. Posoudí jednotlivé aktivity z hlediska naplnění cílů komunitního plánu, jejich efektivity a kvality realizace. Skupina bude také navrhnout drobné úpravy jednotlivých aktivit. Cílem hodnocení je příprava kvalitních výchozích podkladů pro aktualizaci komunitního plánu.			
Realizátor:	město J. Hradec			
Spolupráce:	organizace poskytující sociální a doplňkové služby v J. Hradci			
Počet uživatelů služby:	2019	2020	2021	2022
Časový harmonogram:	2020 a dále			
Finanční zdroje:	2019	2020	2021	2022
Provozní náklady celkem				
Výstupy:	Hodnocení realizace komunitního plánu			
Číslo a název aktivity:	1.1.3. Aktualizace komunitního plánu			
Charakteristika aktivity:	Aktualizace komunitního plánu bude probíhat pravidelně jednou za tři roky. Při každé aktualizaci bude upravena sociodemografická analýza, stanoveny nové prioritní oblasti, pro které budou dopracovány případné podrobné analýzy a budou navrženy nové priority a aktivity. Aktualizace bude vycházet ze závěrů hodnocení realizace komunitního plánu. Za zadání aktualizace je zodpovědná řídicí skupina.			
Realizátor:	město J. Hradec			
Spolupráce:	organizace poskytující sociální a doplňkové služby v J. Hradci			
Počet uživatelů služby:	2019	2020	2021	2022
Časový harmonogram:	2020 a dále			
Finanční zdroje:	2019	2020	2021	2022
Provozní náklady				
Výstupy:	Aktualizovaný komunitní plán			

Číslo a název opatření:	1.2. Zlepšení informovanosti o sociálních službách			
Výchozí priorita:	1. Společná opatření pro OPR J. Hradec			
Stručný popis opatření:	Informovanost o sociálních službách není dostatečná, a to ani mezi veřejností, ani mezi veřejnou správou. Přesné informace o činnosti ostatních organizací nemají ani samotní poskytovatelé sociálních služeb. Veřejnost, která neřeší sociální problém, se o sociální problémy nezajímá a není příliš efektivní snažit se ji informovat. Lidé se o sociální služby začínají zajímat až v okamžiku, kdy je potřebují. Pak se obrací na instituce, jako jsou obce, lékaři a samotní poskytovatelé. Informování je proto třeba zacílit na tyto instituce.			
Aktivity vedoucí k naplnění opatření:	1.2.1. Kulaté stoly mezi poskytovateli sociálních služeb a zástupci obcí 1.2.2. Setkávání poskytovatelů sociálních služeb 1.2.3. Katalog poskytovatelů sociálních služeb			
Číslo a název aktivity:	1.2.1. Kulaté stoly mezi poskytovateli sociálních služeb a zástupci obcí			
Charakteristika aktivity:	Cca 1x ročně se uskuteční setkání poskytovatelů sociálních služeb se zástupci obcí – starosty či pracovníky pověřenými sociální problematikou. Pro toto setkání bude zvoleno téma zajímavé pro samosprávu (např. opatrovnictví). Kromě tohoto tématu pak budou také představeny ostatní sociální služby a nové možnosti a nabídky.			
Realizátor:	město Jindřichův Hradec, Otevřená Okna, z. ú., Chráněné bydlení Naplno			
Spolupráce:	město Jindřichův Hradec, Otevřená Okna, z. ú., Chráněné bydlení Naplno			
Počet uživatelů služby:	2019	2020	2021	2022
Časový harmonogram:	2020 a dále			
Finanční zdroje:	2019	2020	2021	2022
Provozní náklady celkem				
Výstupy:	Zajištění informovanosti obcí o nabídce sociálních služeb na území ORP J. Hradec.			
Číslo a název aktivity:	1.2.2. Setkávání poskytovatelů sociálních služeb			
Charakteristika aktivity:	Poskytovatelé sociálních služeb z ORP J. Hradec se budou pravidelně 2x ročně scházet. Cílem těchto setkání bude vyhodnocení realizace komunitního plánu, vzájemné informování o změnách u jednotlivých organizací, společné řešení nových problémů a příprava společných projektů, např. na vzdělávání.			
Realizátor:	město Jindřichův Hradec, Otevřená Okna, z. ú., Chráněné bydlení Naplno			
Spolupráce:	město Jindřichův Hradec, Otevřená Okna, z. ú., Chráněné bydlení Naplno			
Počet uživatelů služby:	2019	2020	2021	2022
Časový harmonogram:	2020 a dále			

Finanční zdroje:	2019	2020	2021	2022
Provozní náklady celkem				
Výstupy:	Zlepšení spolupráce mezi poskytovateli sociálních služeb na území ORP J. Hradec.			
Číslo a název aktivity:	1.2.3. Katalog poskytovatelů sociálních služeb			
Charakteristika aktivity:	V rámci komunitního plánování byl připraven katalog poskytovatelů sociálních a doprovodných služeb na území ORP J. Hradec. Tento katalog je distribuován poskytovatelům služeb a obcím. Dále je k dispozici elektronická interaktivní verze katalogu. Každý poskytovatel má své uživatelské jméno a heslo, které umožňuje aktualizovat údaje o službě. Město J. Hradec pak může schválit novou organizaci prezentující se v elektronickém katalogu.			
Realizátor:	město Jindřichův Hradec			
Spolupráce:	Poskytovatelé sociálních služeb			
Počet uživatelů služby:	2019	2020	2021	2022
Časový harmonogram:	2020 a dále			
Finanční zdroje:	2019	2020	2021	2022
Provozní náklady celkem				
Výstupy:	Aktuální informace o službách dostupných na území ORP J. Hradec.			

Číslo a název opatření:	1.3. Společný postup obcí pro zlepšení bezpečnosti a vzdělávání			
Výchozí priorita:	1. Společná opatření pro OPR J. Hradec			
Stručný popis opatření:	Rušení služeben Policie ČR v menších městech má výrazné negativní dopady na tato města i okolní obce. Společným postupem obcí by mohlo dojít ke změně politiky, nebo alespoň ke zmírnění následků.			
Aktivity vedoucí k naplnění opatření:	1.3.1. Zajištění bezpečnosti a pořádku v menších městech a obcích			
Číslo a název aktivity:	1.3.1. Zajištění bezpečnosti a pořádku v menších městech a obcích			
Charakteristika aktivity:	V regionu byly zrušeny služebny Policie ČR v menších městech. Na území ORP J. Hradec zůstalo pouze oddělení Policie ČR v J. Hradci a v Nové Bystřici. Ostatní obce a města jsou obsluhována z těchto dvou měst. To samozřejmě znamená, že Policie může dorazit na místo pouze se značným zpožděním od nahlášení problému. Zrušení služeben se negativně projevilo na nárůstu zejména drobné kriminality, neboť pachatelé jsou si vědomi praktické nepostižitelnosti. Cílem aktivity je spolupráce mezi obcemi s cílem dosáhnout obnovení fungování služeben Policie ČR v menších městech. Další možností je zřízení společné městské policie pro několik sousedních měst a obcí.			
Realizátor:	obce			
Spolupráce:	Policie ČR, Městská policie			
Počet uživatelů služby:	2019	2020	2021	2022

Obyvatelé menších měst a obcí				
Časový harmonogram:	2020 a dále			
Finanční zdroje:	2019	2020	2021	2022
Provozní náklady celkem				
Výstupy:	Zajištění bezpečnosti v menších městech a obcích			